朝鮮日報
二十九日夕刊八面
編輯人 發行人 印刷人 安在鴻 [illegible]
京城府堅志洞三二 朝鮮日報社

社說

土地兼併의 急速化

水組事業의 經濟的作用

一

水組問題는 現下朝鮮 行政的紛糾의 震源地가 하나로서 一般親聽의 焦點이 되엿고 吾人의 論評도 자못 數多하엿든 것이다 그 問題되는 가지가지는 大體로 물고로 指摘論評하엿든바이매 지금에는 더근드리지 말고 이제 昨日本紙에 發表된 全朝鮮水利組合區域內의 土地所有狀態에서 가장 歲然한 矛盾을 또 發見할수 잇게 되엿다

水利組合의 設置와 目的이 泛然한 產米增殖計劃의 一環인 以上 土地所有權의 動態에서 그의 利害를 論評할바 아니고 또 그것으로 關心할바는 아니엿을 것이다 그러나 土地兼併으로서 現實의 各樣不安이 빌미되는 것은 隱蔽못할 事實이니 今日 水利組合의 破綻과 그 政策의 破綻은 過半大地主의 跋扈로소와 생기게 되는것이다

二

全朝鮮水利組合總數는 昨年度의 現在가 一百二十二個所에 蒙利面積 一千二百六十萬九十三町步로서 그의 所有狀況은 人數로는 朝鮮人地主 六萬二千四百六十名 日本人地主 四千九百十八名으로 面積은 朝鮮人所有總面積은 七百九十萬二十九町步이고 日本人은 四百七十萬六十三町步로 人數로는 겨우 八分에 不過하나 所有面積은 五割以上을 占하얏스니 이얼마나 寬異의 感을 가지게 되는 數字의 表現인지 吾人의 想像으로는 到底 그 因果를 究明할수 업는 奇現狀의 急速度的進展으로 볼수 잇는 것이다 그리고 朝鮮人地主中에는 다만 地主라는 名分만 가지고 그날그날의 支撑과 零落의 길을 밟게 되는 數爻는 九割以上을 占하고 잇스니 이 九割以上이란 地主는 早晚 破綻의 渦巷을 關門하게 되는 그들도 分地主라는 地位를 喪失하게 될것도 時間問題로 남어 잇는 가장 水利組合區域內에서 苦渦과 말섯을 把持하고 잇는 諸級이다

三

產米增殖의 計劃에 所有權의 動態에는 何等의 關心할바 아니라 할지라도 이 土地兼併으로부터 生하는 小作層의 當面의 生活問題와 大資關의 農村進出로부터 朝鮮農村은 갈수록 破綻의 悲運을 부르짓게 되며 따라 捲起되는 社會的不安은 現實이 雄辯으로 證明하는 바이다 故로 農村의 救濟와 小作問題의 解決策에 잇서는 社會的 階級的 問題를 떠나서 人道的 道德的 見地에서 小作料의 高率도 그의 現實의 慘憺에 依하야 當局으로서 自進調定 延期等을 敢行하는것은 水利政策의 矛盾을 自白하는 一例證인 同時 그의 根本的改革을 부르짓게 될도 最近當局의 政治的 發露이다

四

元來水利組合의 認識는 그의 設計에 잇서부터 一個卓上理論의 試驗的實踐으로밧게 볼수 업는 것이니 組合費所當六圓九十錢을 最高로 … 組合令의 立案과 發表가 무엇보다 現實과 너무나 遙遠의 感을 가지게 하는 것이다 적어도 地理氣候作物等의 地方的研究에 [illegible]

不安의 上海에서
日中軍遂大衝突
日本水雷戰隊一齊砲擊開始
北停車場을 占據

【上海廿八日發電通】 居留日人의 不安은 極度에 達하야 日陸戰隊는 治安維持의 必要에서 今夜十二時를 期하야 北四川路『떡시ー』路新公園六三花園『다락크』路、鐵道線路以西에 出動하야 現地保護에 當하는 同時에 『良民은 安堵하라 出動의 目的은 不良한 徒를 根絕하기 爲함이요 治安을 紊亂하는 者는 嚴罰할터이다』라고 布告를 發하엿다(二十九日午前一時五十分着電)

【上海廿八日發電通】 日第○水雷戰隊는 一齊히 砲門을 열고 約四十發로서 中軍을 沈默식히고 곳 上陸準備中(二十九日午前二時三十分着電)

【上海廿八日發電通】 水雷戰隊의 砲火에 日陸戰隊第○、○、○大隊는 午後十一時十分出動 電光石火的으로 行動을 開始하야 中國街에 進出하엿다(二十九日午前二時三十分着電)

【上海廿九日發電通至急報】 日軍은 勇敢히 中軍을 反擊하야 漸次此를 壓迫하고 北停車場構內에 侵入하야 此를 奪取하려고 關銃機重車等의 特科隊全部를 集中하야 本部에서 새로 增援部隊를 보내여 猛擊中 午前二時에 거의 占據하엿다(午前七時十三分着)

【上海廿九日發電通至急報】 港灣路九江路兩方面으로 進擊한 日軍은 苦戰後 中軍을 擊退하고 午前二時 北停車場을 占據하엿다(午前五時十六分着電)

空陸兩方으로 砲擊
北停車場一帶의 戰況

(上海廿九日發電通至急報) 午前一時五十分 閘北各地에서 激戰中 其北停車場을 中心으로 한 九江路一帶는 가장 激烈을 極하다 第十九路軍의 精銳凡五千이 集結되여 日軍도 北停車場에 入脚하엿스나 中軍은 迎擊하야 驛前에서 激戰中이다

(上海廿九日發電通) 北停車場의 中軍은 아즉 頑强히 抵抗하나 日軍은 午前三時半까지 目的線까지 進出하야 猛擊을 開始하고 土囊을 築하고 抵抗하는 中軍에게 反擊을 加하엿는데 午前四時 吳淞에 잇는 航空艦能登呂를 떠난 飛行機○臺는 北停車場의 上空에서 ○○中이다

各艦에서 應援隊出動
吳淞港方面砲擊威嚇

【上海廿九日發電通至急報】 午後十二時行動을 開始하자 鹽澤司令官以下幕僚는 安宅司令官室에 集合하야 策戰을 凝하고 陸戰隊通路에는 ○○을 用하야 刻刻으로 入來하는 情報를 앞두고 非常한 緊張을 보히고 잇다(午前四時十分着電)

【上海廿九日發電通至急報】 二十九日午前零時五十分 戰況이 切迫하야 各艦으로부터 補充應援隊가 出動하야 旗艦安宅小隊가 北四川路에 出動하엿다(午前五時十六分着電)

【上海廿九日發電通至急報】 吳淞의 砲擊은 日本軍이 威嚇키 爲하야 空砲를 放射한 것이라고 發表되엿는데 中軍은 應戰치 안코 暗黑의 揚子江을 隔하야 寂寞한 沈默裡에 午前一時 對峙中(午前四時二十九分着電)

【上海廿九日發電通至急報】 午前四時吳淞에 잇는 能登呂에서 陸戰隊에 參加한 日本飛行機는 四時十分부터 北停車場附近中軍에게 ○○을 開始하고잇다(午前七時四十分着)

中國軍을 擊退코
閘北一帶를 占據
日本軍目的達成

【上海二十九日發電通至急報】 頑强히 抵抗하든 九江路에서 北停車場에 至하는 中軍은 二十九日午前五時十分 日軍에게 擊退되여 閘北一帶는 日軍에 占據되엿다(午前十時半着電)

【上海二十九日發電通至急報】 日○○大隊는 六三花園에 迴奇한 三千의 中軍을 擊退하고 此를 追擊中(午前五時十六分着電)

【上海二十九日發電通】 『아어시쓰』映畵館九江路에서 東北東에 까지 各地域路에 亘한 一帶는 가장 激烈하야 交戰한지 六時間에 아즉 盛히 砲火를 交하고 잇는데 거이 目的을 達하엿슴으로 未明까지에 中軍을 掃蕩할 豫定이다

日本軍의 死傷者九十餘

【上海廿九日發電通】 日軍의 負傷은 六十名中 死藤少尉以下九十名은 死亡하엿다 中軍의 死傷者는 更히 大하나 日軍이 如斯히 意外의 死傷을 내인 것은 中國側이 全然計劃的으로 便衣隊를 使用하엿슴에 因한 것이다

【上海廿九日發電通】 虹江路激戰에서 日本○中隊에 屬한 ○個分隊十六名은 午前三時頃 全部負傷되여 全滅의 悲運에 陷하엿다

【上海廿九日發電通至急報】 北停車場中軍은 日軍의 猛擊에 不拘코 頑强히 抵抗하야 退却할 模樣이 업고 日機重車小隊長吳軍港所屬特務少尉坂本金治氏는 午前二時半 軍場을 떠낫다(午前七時十三分着電)

【上海廿九日發電通至急報】 江港路附近의 衝突에서 日軍에 一名의 負傷者를 내고 中軍은 北停車場으로부터 同財路外지 散兵線을 치고 日軍을 猛擊하고잇다 日軍의 機關銃隊은 [illegible](午前四時半着電)

公安隊의 武裝을 解除

【上海廿九日發電通至急報】 日軍은 公安局第五區第一分所에서 五十名公安隊의 武裝을 解除하고 同所를 占領하엿다(午前四時三十五分着)

南京警戒嚴重

【佐世保二十八日發電通】 佐世保鎭守府着電에 依하면 南京은 二十七日午後부터 各城門은 嚴重警戒되고 自家用自動車外 一切交通은 禁止되고 軍隊의 一團은 下關停車場에 移動中인바 上海에 [illegible]될 模樣이다

反日運動禁止
武漢當局이 布告

【漢口二十八日發電通】 武漢當局은 二十八日附로 武漢抗日救國會와 湖北各地反日會에 對하여 卽今一切의 活動을 全體로 禁止하라고 言明하고 違反者를 嚴罰에 處한다고 布告하엿다

飛行機出動으로
中國軍抵抗을 中止

【上海廿九日發電通】 北停車場攻擊不足으로 日飛行機○隊가 出動하자 中軍은 全線에 亘하야 抵抗을 中止하고 退却을 開始한 것갓고 九江路方面에서는 아즉 對峙狀態에 잇서 陸戰隊本部에서는 增援隊가 繼續同方面에 가는 中이다

【上海廿九日發電通】 날이 밝으면서부터 日軍은 飛行機數臺를 增하야 上海上空을 混亂히 飛行하야 中軍의 戰意를 挫折하는 同時에 多大한 威嚇을 주어 盛히 示威飛行을 하고 잇스나 租界의 中心部를 除한 外人은 影子도 업고 가는 비오는 새벽의 當地는 死의 市街化하엿다

吳淞上海沿線
日本軍이 占據

【上海二十九日發電報聯合】 日陸戰隊는 今朝午前一時까지에 六三花園附近에서 北停車場附近及吳淞上海鐵路沿線一帶의 地域을 占據하엿다

【上海二十九日發電報聯合】 上海新公園前에 잇는 日陸戰隊本部一帶의 地는 完全히 日軍의 手中에 歸하엿나 中軍의 捕虜는 旣히 五十餘名에 達하엿는데 巡捕一名外는 全部便衣隊이다

戴警備司令이
最後決意를 豪言
中軍은 激憤되엿다고

【上海廿八日發電報聯合不良延着】 戴警備司令은 日本軍에 對한 敵對의 意志를 表明하야 左와 如히 語하엿다

余는 無論어대까지 日本軍에 抵抗한다 中央의 命이 업스면 斷然撤退치 안는다 我軍一萬五千名은 方今憤激의 極에 達하엿다

吳淞砲台空砲
萬榮丸은 停船

【上海二十八日發電通】 二十八日午前八時大連에서 當地에 入港하려고 한 日本汽船第一萬榮丸第二萬榮丸二隻은 吳淞에서 吳淞砲臺의 中國兵이 空砲를 放하며 停船命令을 發하여 入港不可能이 되여 停船中인바 日海軍은 直時實力保護에 訴하려고 出動準備中(午後七時三十六分着電)

戰利品中에 國際禁止武器

【上海廿九日發電通】 九江路北停車場等의 激戰地에서의 戰利品中에는 『덤덤』彈其他西部戰線에서 使用하든 國際禁止의 武器가 含하여 日軍의 死傷이 意外多大한 것은 此로 因한 것이다

同濟路方面에 應援隊增派

【上海廿九日發電報聯合】 同濟路方面의 中軍은 아즉 頑强抵抗하고 잇슴으로 應援隊를 增派하엿다

正式戒嚴令發布
各國義勇軍도 警備

【上海二十八日發電通】 二十八日午後四時租界에 正式戒嚴令이 宣布되어 各國義勇軍陸戰隊는 모다 警備에 着手하엿다 在鄕軍人도 亦全부에 出動命令이 내리여 陸戰隊에 後援勤務를 始作하엿다

【上海二十八日發電通至急】 共同租界內의 非常狀態布告를 決定하고 各義勇隊에 對하야 二十八日午後四時 召集令을 發布하엿다

分署占據

【上海廿九日發電通】 九江路에 잇는 公安局第十五區分署는 午前三時十分 日軍에게 完全히 占據되여 屋上에 日章旗가 翻하엿다

市街戰의 原因
陸戰隊發表

【上海廿九日發電通】 昨夜來의 大市街戰의 原因에 對하야 陸戰隊는 左와 如히 發表하엿다

日軍이 日人避難民保護其他의 必要上 警備區域에 들어가자 中軍은 決外何等의 豫告도 업시 日軍에 向하야 猛烈한 攻擊을 開始하엿다 此로서 本事도 할수 업시 應戰한 것으로 全部中國側에 責任을 질것이다

旗艦外十三隻
直時陸戰隊上陸

【上海廿八日發電報聯合】 佐世保에서 出發한 旗艦『久張』以下十三隻은 威風堂堂히 今朝六時上海에 到着하고 陸戰隊約五百名이 上陸하여 北部小學校及東女學校에 入하엿다

戰隊와 航空隊에
待機命令降下

【東京廿八日發電通】 海軍當局은 上海의 事態가 惡化될 境遇를 考慮하야 二十八日午後二時 第○戰隊第○航空戰隊及橫須賀陸戰隊若干名에 對하야 佐世保軍港에 集合하야 待機할 旨의 命令을 發하엿다 右命令을 接受한 諸艦은 現在左記軍港에 碇泊하고 旣히 發令된 待機命令에 依하야 出動準備가 完了되는 대로 곳 佐世保에 急行하기로 되엿다

第○戰隊 那珂(旗艦)、阿武隈(以上吳) 由良(佐世保)

第○航空戰隊 鳳翔(橫須賀)、加賀(佐世保)

第○驅逐隊 [illegible] 橫須賀陸戰隊若干名(橫須賀)

錦州奪還企圖
張軍五千이

【瀋陽廿八日發電報聯合】 張學良麾下의 正規兵便衣隊는 多數의 兵器彈藥을 携帶하고 關外에 移送하야 遼西의 中兵約五千을 指導하야 組織變更하고 遼西의 錦州奪還을 企圖하고 잇다 最後의 目標도 錦州奪還을 보이고 잇다 瀋陽子錦州間의 中石山站大凌河의 守備隊는 [illegible] 電信電話線을 [illegible] 하야 交通과 通信이 不能케 되엿다

錦州一帶再不安
第二次大討伐決定

【錦州廿八日發電報聯合】 日本大討伐隊에게도 不服하고 中軍便衣隊의 跳梁은 더욱더욱 甚하야 錦州一帶는 又復不安狀態에 빠졋슴으로 至急師團은 近三日中에 第二次大討伐을 斷行하야 徹底的解決을 期하기로 決定하엿다

滿洲의 臨機處置
關東軍에 一任決定

【東京廿八日發電通】 哈爾賓의 事態에 鑑하야 關東軍一部兵力을 哈爾賓에 派遣하엿다는 報에 接하고 官邸에서 開催된 廿八日早朝의 閣議에서 一、二、後措置에 對하야 協議한 結果 荒木陸相도 突然犬養首相을 訪問하고 報告하엿는대 陸相은 官邸에 歸하자 곳 眞崎參謀次長을 招致하고 妥協한 結果 압흐로 滿洲의 狀勢에 對하야는 一一中央의 指令을 待할 것업시 關東軍自體의 隨意의 宜한 措置에 一任하기로 되여 其旨를 關東軍에 命令하엿다

國聯議長宣言採擇
日本에 注意喚起
日中紛爭은 世界經濟復興阻害
領土保全尊重을 高調

【제네바廿八日發電通】 十二個國秘密理事會는 廿八日午後四時半 開會하고 滿洲問題、上海事件에 關한 議長宣言書起草案의 審議를 하엿는데 右秘密會에서 採擇된 議長宣言書의 內容도 確聞한 바에 依하면 左와 如한 것이라고 한다

一、聯盟은 日、中兩國條約上 義務背馳되는 如何한 行動도 承認치 안흠

一、聯盟加盟國의 義務中 特히 他國의 領土保全、經濟的獨立等에 對하야 規定된 規約第十條를 引用하고

一、米國이 日、中兩國으로하여금 兩國을 拘束하는 條約을 想起식힌 것을 賞揚하고

一、日、中紛爭이 世界에 動搖를 與하야 其經濟的復興을 阻止한다 强調

一、紛爭解決의 希望을 主로 中國調查委員의 報告에 置重하고 잇슴을 宣言하고

一、領土的野心업는 事及滿洲의 門戶開放을 强調하는 日本의 聲明書에 對하야 注意를 喚起하엿다

中國側에 希望
制裁에 不問키로

【제네바廿八日發電通】 國際聯盟事務總長 드라몬드氏는 本日午後 中國代表 顔惠慶氏에 對하여 滿洲問題、上海事件에 關한 議長宣言은 强硬한 것임으로 中國은 聯盟規約第十五、十六條(制裁條項)에 訴치 말라는 希望을 表하엿다

秘密會議宣言
九國條確認

【제네바二十八日發電通】 理事會十二個國秘密會議에서 決定한 日中問題에 關한 宣言은 起草委員會에서 起草中이든 바 本日脫稿되엿다 內容은 極秘에 附하나 左의 五項을 包含한다고 確聞된다

一、中國에 잇서의 門戶開放主義의 確認

二、日中間現存條約의 尊重

三、聯盟中國(滿洲)調查委員會의 任務의 調查

四、九個國條約尊重에 關한 再確認

五、聯盟理事會의 九月三十日及十二月十日의 決議及宣言의 再確認

議長宣言大歡迎

【제네바二十八日發電通】 聯盟部內에는 滿洲問題及上海問題에 關하야 理事會議長의 宣言에 잇서 聯盟規約第十條에 言及되여 잇는 것은 戰爭防止도 되고 中國을 救援하는 것도 됨으로 歡迎밧고 잇다 그리고 右宣言에 强硬한 字句를 使用케 된 것은 英、伊、獨、西의 四國代表의 意見에 基한 것이라 한다

全員會議開催

【제네바廿八日發電通】 聯盟理事會는 廿九日午前十時부터 全員會議를 開催하고 『보쿨』議長의 宣言書를 朗讀할 터인바 上海事件도 當然問題가 되여 紛糾될듯하다

米大使가 日本에
對中眞意를 質問

【東京二十八日發電通】 駐日米大使『포브스』氏는 本日午後六時四十分 芳澤外相을 訪問코 本國政府의 訓電에 依하여

一、日本은 上海其他中國各地에 如何한 目的으로 軍隊를 出動식히려는가

二、日本은 如何한 地點에 軍隊를 上陸시키고 又上陸後 如何한 事를 하려는냐

三、萬一諸種報道가 眞實하다면 上海其他米國의 利益擁護上 日本에 對하여 抗議치 안흘수 업나는 趣旨를 述하엿다

外相은 左와 如히 回答하엿다

一、上海事件은 中國側多年의 侮日結果로 日本居留民이 憤激한 此際 日人射殺事件이 突發한 것이 直接의 基因이다

二、中國政府에는 反日團體를 取締할 誠意와 實力이 업고 今回事件은 自衛行爲를 必要케 한 것으로 避할 수 업슨 것이다

三、租界의 治安維持는 그 部局에 當할 것이나 其實務를 盡키 難할것이면 當然撤退할것이다

四、陸戰隊增派는 居留民保護外에 他意업다 抗日會의 暴行이 終熄하면 當然撤退한다

五、日本이 列國의 利益을 侵害한다는 報는 虛報로서 日本政府는 何等利益侵害의 意圖가 업나

米國이 英國에 向해
對日經濟絕交提議
但英國의 向背如何로 決定
上院엔 抗議文提出

【華盛頓二十七日發電通】 米國政府는 日本의 對中政策에 反對하고 英國과 共同하여 對日經濟封鎖를 斷行하려고 企圖하여 此를 非公式으로 英國政府에 提議하엿다 한다 消息通觀測에 依하면 『스팀슨』의 方法은 日本品의 輸入禁止를 行함에는 議會의 協贊이 必要함으로 銀行團及實業團과 協力하여 旅務과 相似한 形式으로 日本品輸入에 制限을 加하고 日本에 經濟的壓迫을 加하려는 것이다 그러나 右提案實行은 英國의 態度如何에 달리엿다

【倫敦廿八日發電通】 上海에서의 日中紛爭에 對하여는 英은 在留英人의 現地保護를 하리라고 보이는바 米國의 對日經濟『보이코트』에는 參加치 안코 事態擴大防止에 努力하리라 보인다

【華盛頓廿七日發電報聯合】 上海에서의 日中關係의 窮迫에 鑑하야 亞米利加政府는 異常한 關心을 가지고 旣히 二十六日 英國大使『린제-』氏를 通하야 英國의 意向을 探知하고 英政府가 日本의 中國侵略을 阻止함에 잇서 亞米利加政府와 協力을 與할지의 回答을 待하고 잇다 亞米利加政府는 日本에 對하야 單히 外交的抗議以外의 時機는 임이 잇다는 意向인것갓다 政府當局은 本日上院에 日本의 滿洲占據에 對한 抗議文書를 提示하엿다 外交交涉의 效果는 收치 못하엿다 外交交涉의 經過를 全世界의 輿論에 呼訴하는 斷然한 態度에 나가게 되엿다 그러나 右文書에 依하면 日本政府가 猛烈한 米政府의 警告에도 不拘코 依然히 自國의 政策을 追及한 것은 明白하다 上海에서 米海軍陸戰隊는 共力動作의 周圍에 鐵條網을 構築하고 嚴重히 警戒를 하고 잇는데 國務長官『스팀슨』氏는 아즉 緘口하고 米政府의 對策을 言及을 避하고잇다

中國事態惡化로
米國서 驅逐艦急派

【華府二十八日發電報聯合】 米國은 亞細亞艦隊에 屬하는 驅逐艦四隻을 마니라로부터 中國에 派遣키로 되어 本日亞細亞艦隊司令官『테일러-』少將은 右驅逐艦四隻에 對하야 急行하도록 命令을 發하얏다

蔣氏外要人等이
重責回避에 腐心
當分은 混亂難免

【南京廿八日發電報聯合】 蔣介石氏는 此重大時機에 際하야 又復疲勞를 休養키 爲하야 奉化에 歸한다고 言明함으로 領袖들은 極力慰留에 努力中이라고 傳한다 財政部長黃氏와 同部次長도 辭表를 提出하야서 各課의 事務는 停頓되고 陳銘樞氏도 陳友仁氏의 後任을 固辭하야 聯盟代表로의 請訓에도 回訓에 苦難한 模樣이로 南京政府는 全然無統制狀態에 陷하엿다

舊政權殘黨軍
日人暗殺團組織

【哈市廿九日發電通】 廿九日午前七時二十五分着 舊政權殘黨聯合軍은 日本要人暗殺團三百名을 組織하고 便衣隊로하여금 各方面에 潛入시켯다

八面錄

上海에서、日、中軍이 그여코 衝突 ○

서로얼버티시도오랫스나、豫期햇든바이지만列強의勢力이 錯雜한만큼、滿洲보다도 多事될 뜻 ○

東鐵의 軍隊輸送問題로、日露關係가 滋味업는것갓고 ○

上海事態로、米國艦隊까지 出動한다니、이번 판에 작첫하다가、큰일이나 안생길는지? ○

哈爾賓에서、애꾸진同胞가 쓰러진다니、가슴이 쓰릴 일

北滿事態又轉惡化

◇多數同胞生靈이憂慮

同胞等被殺、被捕 行方不明多數 損害莫大、消息斷絕

【哈爾賓支局廿八日電報】 재작일 김합이 빈민회장 김종선은 중국군인에게 피살되고 민회서기장(民會書記長) 지모(池某)외 권문흠(權文欽)외 열명은 중국군인에게 붓들리어 생사불명 중이고 또 방금 약탈을 당하는 중에 잇다 피난동포는 팔백오십사명이 잇는데 행방불명중에 잇는 사람도 만흔중 도외(道外)에 잇는 동포는 교통이 단절되어 소식조차 알수업다 동포들의 손해는 막대하다

同胞三名被殺

【哈市支局電報】 하르빈(哈爾賓)에 잇는 동포를 피난식히 기위하야 그곳으로부터 갓든 리덕호(李德浩)외 세명은 작일(이십팔일) 중국병에게 살해된것이 지금 판명되엇다

威脅掠奪을 恣行

【哈爾賓】 당시에서 머지아니한 빈현정 흥무지한 군인들은 예를시어가지고 별별짓을 한다는바 수일전에 아성현 취원창이라는 우리동포가 사는곳에와서 함부로 때리고 무기로위협하며 략탈을 함으로 인심이 극도로 불안할뿐아니라 생명에 위태하다하야 일변합시로 피란하여온 동포가 삼십여명에 이르고 또나 시대표를 선정하야 매인이 각각 얼마식 모와 사십원을 구하고 아모쪼록 다른데로 보내지 말나고 애원하는 등 참으로 사선에 당면한 동포들은 엇지할줄을 모르고 라황중이라 한다

收容中避難民의 憂慮되는 保健狀態

發病呻吟者와 死亡人의 ◇—各收容所別詳報

【奉天】 금번 제이회 전만조선인민회련합회대회에 래참한 각지대표자들의 보고에 의하면 목하 십여개 수용소에 수용된 피란민중에 원수의 병마(病魔)에 걸려 신음하는 사람이 도합 육백칠십의 다수이요 발서 귀중한 생명을 빼앗긴 사람 수효만 삼백오십이명이라 함은 작보한바인데 압흐로 위생시설과 의료문제(醫療問題)에 관하야 철저한 대책을 수립치 안으면 도저히 그들의 생명은 안권을 보장할수 업는것이라 한다 이제 각수용소별의 이십팔일 현재의 피란민 수효와 환자급 사망자의 수효를 보면 아래와 갓다

收容所	避難民數	患者數	死亡者
奉天	一、七八四	一〇〇	四九
安東	一、三五一	一五〇	八〇
一面坡	一〇〇	八	八
陶鹿	八一二	一二	八
西安	五六一	─	─
힐빈	二八六 自營避難(三〇九)	一七	六
長春	一、三二一	二五	五
지자할	一五〇	─	─
公主嶺	七〇七	二〇	八
開原	二、二〇二	三九	四八
鞍山	七一	─	─
鐵嶺	八九〇	一〇〇	六〇
吉林	二九二 自營避難(三、〇〇〇)	二八	六
鄭家屯	五二八	二〇	五
撫順	一、二〇〇	五〇	三五
海龍	一、三一二	─	─
營口	五八〇	─	二
四平街	六七四	一〇九	三九
計	一四、九二一	六六八	三五二

朝鮮○○ 執委員被捉

下關警察이 襲擊코 凶器等證據品押收

【下關電報】 최근 조선○○○의 일파가 일본내지로 침입하야 엇던 운동을 한다는 정보가 잇슴으로 경시청을 위시하야 각지경찰부에서는 이를 소탕코저 고심하든 중 하관경찰서에서는 지난 이십칠일이래 크게 긴장하야 이십팔일 새벽 형사대는 그곳 모처에 잠복하야잇는 조선○○○일본지부 집행위원 ○○가 취침중에 잇는것을 습격하여 격투를 한후 체포를 하얏다는데 증거품으로 일본도와 기타 흉기를 압수한바 취조에 딸아 대사건의 비밀은 폭로되리라 고한다

民會聯合會서 八個議案決議

【奉天】 제이회 전만조선인민회련합회대회는 작보와가티 봉천거류민회 루상에서 열리어 이외 각지민회의 제출한 의안(議案)을 정리하야 대회의 사진행의 편의를 도모코저 임시회의(臨時會議)를 열엇섯든바 해원탁에서 아래와가튼 여덟개 정리의 의안을 만드러 제삼일 오후의 대회에 제출하야 토의결정하고 그밧게 건의안으로 장춘금융조합의안을 토의결정하고 동일하오 륙시에 폐회한바 결의안은 아래와 갓다

◇決議案

一、聯合會規則改正의件

二、避難朝鮮農民應急措置及原住地歸在朝鮮農民救濟計劃實行의件

三、不當課稅撤廢要請의件

四、滿蒙新聞에對한要望의件

五、全滿在住朝鮮人就籍及民籍整理에關한手續의特殊한取扱을當局에請願하는件

六、各地多數失業者救濟를爲하야各官公署諸會社其他會社에朝鮮人을採用토록運動하는件

七、在滿朝鮮農民保護를爲하야朝鮮人警察官採用할것을請願하는件

八、在滿朝鮮人救濟及將來의移動住民統制計劃實行에關한件

◇建議案 (長春金融組合提出)

一、金融組合聯合會에關한條例를法令으로制定할일

二、金融會에對하야事業資金融通으로서의必要한補助方法을講究할일 (總督府에對한建議)

共黨關係三件 公判期日決定

김복룡、라영철、정우상등 二月과三月中에開廷

경성지방법원공판에 회부된후 미결로잇든 각사회관계 사건의 공판일이 차재로 결정되엇는데 부산소년동맹(釜山少年同盟)사건의 김복룡(金福龍)、金泰能등 삼인은 오는 이월구일에 공산당조직협의회 사건의 정우상(鄭遇尙)등 오명은 이월이십삼일에 함상공산당사건의 라영철(羅英哲)등 칠명은 오는 삼월십오일에 공판이 개정될터이라 한다

…무(西大門刑務所)에 수감되엇다

金鍾遠氏來奉 同胞狀況調査

【奉天】 금반 경성에 잇는 만주동포문제 협의회에서 파견된 만주각지 피란민 수용소 위생시설 급병상자 조사위원 김종원(金鍾遠)씨는 이십칠일 무사래봉하야 즉시 당시에 개최된 전만조선인민회련합회 대회에 참관하야 각지로부터 래참한 각수용소의 책임자로부터 각수용소내에 위생시설과 환자상황 등을 일일히 조사하엿다

服役囚突然變死 數百名斷食罷業

所長面會要求코 四日間抗議 咸興刑務所에서騷動

【咸興】 칠백여명의 수인을 수용하고 잇는 함흥형무소(咸興刑務所)에서 지난 십칠일 오후한시 삼십오분에 수인(囚人) 한명이 횡사하엿다는 소문이 세간에 퍼지자 여러가지 풍설이 만흔중 들은바에 의하면 죽은사람은 경기도안성군 일죽면고소리(京畿道安城郡一竹面古紹里)에 원적을 둔 리석준(李錫駿)(三)이라는 사람으로 작년일월 삼십일부터 절도범으로 삼년간형을 밧고 원산형무소(元山刑務所)에서 복역하다가 작년구월 륙일에 함흥형무소로 이감되어 수인인바 지난십륙일 오후에 일하고잇든 제이공장에서 다른 죄수와 변변치안은일에 말다툼한일로 당직하든 간수들이 불러내여간 사실이잇자 그이튼날인 지난십칠일에 동명감에서 사망한 사실이 세상에 발로되자 함흥지방법원 근등(近藤)검사는 김명학박사(金明學博士)를 대동하고 지난십칠일 오후두시에 현장에 가서 시체를 해부까지 하엿는데 이사실이 발경되자 권고사망인과 가는 공장에서 일하든 제이공장과 연와공장의 수인 수백여명은 형무소장과 검사를 면회식히어달라 만일 면회를 식히지 아니하면 파업을 단행하겟다고 십칠일부터 권고두공장 수인부가 단식하는 동시에 파업을 사일간하엿다 한다

咸北道選任의 代表를否認

문제복잡하여진 가격협정 魚肥價協定代表問題

온유비(鰮油肥)초과부분에 대한 가격협정대표로 함북도당국에서 선정파견하엿다는 북천(北川) 중천(中川) 등정(藤井)등은 전자에 초과유가격협정 당시에도 어업자의 무시한 협정을 하야 권번 어업자와 제조업자들을 불신임을 바덧는 사람들이라하야 일찍 총독부회의실 륜권에서 방금 상경중에 잇는 함북도실행위원들과 일장소동이 잇섯는데 그후 웅기(雄基) 청진(淸津) 부녕(富寧) 명천(明川) 성진(城津)등지의 제조업자대회에서도 역시 전기 북천등의 대표를 부인한다는 건보를 상경중의 실행위원에게 보내엇다 건보에 의하면 어유의 가격협정할 때에 부당한협정을 한 북천 중천등의 어비가격협정을 부인하고 아등의 대표로 리창인(李昌仁) 산본(山本)의 참가협정을 요망함 이상의 요구를 용인치안으면 어비의 가격협정을 부인함

이란것이다 그러고 어비가격협정은 방금 련일 진항중인데 제조업자대표는 매섬관에 이원오십전을 주창하고 삼릉(三菱)측에서는 이원가량을 주창하고 잇는데 총독부당국에서는 쌍방을 절충식히도록 힘쓰는 모양이다

第一回保健講座

婦人과女學生에限하여 卅日午後七時부터

보건운동사(保健運動社)에서는 동사 최사업으로 보건운동이라는 잡지를 발행하야 민중보건과 위생사상을 일반으로 보급시키는중 특히 부인과 소아를 위하야 제일회강좌를 본사학예부 후원으로 명삼십일 오후칠시부터 시내 청진동(淸進洞) 경성보육(京城保育)학교내에서 개최할터인데 청강자의 자격은 일반가정부인 직업부인과 여학생에 한하야 무료로 청강할수잇다 한다 당야의 연제는 다음과 갓다

一、婦人의體質과疾病 大學病院婦人科 尹泰權氏

一、小兒營養의重大性 大學病院小兒科 李先根氏

啓明俱樂部定總

創立十四週年紀念

시내 계명(啓明)구락부에서는 이십칠일 오후다섯시 인사동(仁寺洞) 동회관내에서 제삼십회 정기총회겸 창립십사주년 기념간친회를 개최하고 수지결산(收支決算)승인과 기타사항을 협의한후 동회임원(任員)을 다음과가티 개선하얏다 한다

◇理事=趙東植 朴勝彬 崔斗善 閔奎植 李恒鍾 金潤淑

◇評議員=尹定夏 沈友燮 李基世 閔大植 朴漢楫 李椊 崔善益 白寬洙 張鵬浚 柳海昌 李肯鍾 金圭冕 李晶來 李鳳鍾 金東徹 金性洙

文善載에 二年役求刑

상해에서활동하다가 今日京城法院公判

평양부신양리(平壤府新陽里) 출생으로 다년간 중국방면에서 활동하다가 작년년말 상해(上海)에서 체포되어 잇든 치안유지법위반 문종목(文宗穆)―一名文善載―사건은 이십구일오전 동법원에서 산하(山下)재판장에게 공판이 개정되어 사실심리를 맛치고 삼포(森浦)검사로부터 이년징역을 구형하엿는데 판결언도는 명이월... 유일××당 상해촉진회 중국공산당 동방피압박민족련합회 반제동맹등에 가입하야 활동하다가 작년십일월 중순에 상해일본령사관(총영사관)에 검거된것이라 한다

前京城府議 田中收監

이십팔일에

경성소방협회회두(京城消防協會會頭)로 경성부의원(京城府議…

大邱署連日活動 男女學生을檢擧

가택수색코서적도다수압수 檢擧는漸次로擴大

【大邱】 대구경찰서에서 검거중인 학생사건은 더욱 확대되는 방면으로부터 지난이십륙일에는 경남 학생세사람을 검거하야오고 이십칠일에는 대구농업학교(大邱農業學校)의 리복만(李卜萬)을 검거하얏스며 계속하야 긴장한 형사대는 대구명치정(明治町) 엇던곳의 가택을 수색하야 다수한 서적을 압수하얏고 또한 대구녀자고등보통학교의 학생도 삼사인을 검거하얏다 한다

華麗또哀絶— 同情舞踊順序

修道院女子와悲愴曲 崔承喜女史의意氣

금필구락부(錦筆俱樂部)주최 재만동포위문의 연극과 무용의 밤은 이제 하로밤을 남겨두고만도 의인과는 굴자대로 백열화하야 인과는 그절정에 달하엿다 이날밤에 출연할 최승희(崔承喜)무용연구소 동인들과 토월회(土月會)회원들은 밤낫으로 준비에 눈망중에 잇서 맹렬습하는 상황은 지금부터 예상키 어렵지안타 이제 제일부에 상연될 무용의 정개를 소개하면 아래와 갓다

一、修道院의女子 고요한 고청스러운 수도원속에서는 어느때나 만흔사람이 다각기 행복을 위하야 긔도를 들이고 잇다 그러나 그 청스럽다는 수도원속에도 오직 『베ー르』로 가리워잇는 허위가 숨어잇음을 엿볼수잇다 필경은 종교라는 거즛형식에서 해방을 부르짖고 나온다는것의 표현이다

二、우리들의로만쓰 모든것이 여의치못한 역경(逆境)에서 잇는 우리들의 『로맨쓰』는 엇더하며 또 엇떠하여야 할것인가 하는 암시가 잇다

三、흙을그리워하는무리들 흙ー그리운흙! 우리는 만흔형제가 흙을 그리워하는 눈물겨운 형제를 본다 정든고향 그리운마을을 남겨두고 멀리 새따의 흙을 차저가는 무리들이 우리압헤 만히 보힌다 그러면 그들은 무엇때문에 고향을 떠나지 안으면 안되엇든가

四、悲愴曲 만리이역(異域)에서 헤매이고 굶주리고잇는 동포의 한숨과 눈물 그들은 무엇을 생각하고 또 무엇을 부르짖고 잇는가

五、苦難의길 바람이 불고 비가 쏘다진다 그러나 사나운 바람과 비를 무릅쓰고 고난의 길을 걷고잇는 동무들의 비장한 부르지즘을 우리들은 귀를 기우려 들어보자

六、怯내지말라 엇던일에던지 겁내서는 안된다 다만 용감한곳에 성공이잇다 겁내지안코 싸와나가는 그들ー그들의 권도에는 반듯이 행복이 잇스리라는 암시가 잇다

×

그러고 이상작품중 『수도원의녀자』와 비창곡 최승희씨의 최근 신작중의 걸작으로 그 진가를 일…

和信과멕시코 에서各히寄贈

금번 필구락부주최의 만주동포위문의 밤에 종로화신백화점에서는 포스터 이백매를 기부하엿고 종로 차점 『쌀롱멕씨코』에서는 순서지 일천매를 기부하야 만주동포위문사업에 성의를 보이엇다

金海殺人犯 無罪를言渡

검사는사형을구형햇스나 證據不充分으로免罪

【釜山】 루보=작년오월륙일 김해엄내(金海嚴內) 중본(重本)을 살해한 살인강도혐의자 리태경(李泰京) 송덕수(宋德守) 리긔실(李基實) 곽종덕(郭鍾德)등 네사람이 부산지방법원검사국에서 이래구개월동안이나 취조를 바드면서 피고들은 진부범죄사실을 부인하든바 지난이십일일 제이회공판에 원교검사(元橋檢事)는 리태경 송덕수 두사람에게 사형(死刑) 리긔실 곽종덕에게 징역십오년의 중형을 구형하얏는데 금이십일일 경판사(境判事)는 다무죄로 언도하얏는데 원교검사의 부대공소만 업스면 칭천백일로 방면되리라고 한다

唐津서二名護送

그중일명은재건공산당관계자 鍾路署事件益擴大

【合德】 충남당진경찰서에서는 지난이십오일 오후오시부터 활동을 개시하야 합덕주재소 관내에 잇는 박창신(朴昌信)(二三) 주윤흥(朱允興)(二六)이란 청년두명을 체포하야 종로서로 호송하엿다는데 사건은 절대비밀에 부침으로 알수업스나 모방면으로 드른바에 의하면 종로서사건의 혐의자로써 그중 주윤흥은 과거재건공산당사건(安相勳事件)의 관계혐의로 이년간이나 복역하고 지난해 사월에 만기출감한 사람이라 한다

釜山檄文事件 三名送局

취조는단락

【釜山】 루보=작년오월중순이래로 동래고보퇴학생(東萊高普退學生)을 중심으로하고 반제국주의동맹(反帝國主義同盟)을 조직하야 적색뉴ー쓰를 발간하얏스며 그 세포긔관으로 사회과학연구회(社會科學硏究會) 부산계급청년동맹 무산소년동맹(無産少年同盟)등을 조직하고 극좌경운동을 암암리에서 해오다가 지난일월일일에 부산헌병대(釜山憲兵隊)압흘 위시하야 부산대공장등지로 과격한 문서를 뿌리엿든 부산격문사건(釜山檄文事件)은 청년과 학생등 이십여명의 검거자를 내이여 세간의 이목을 끌어오든바 이에 취조를 맛치고 지난이십팔일에 안영달(安永達)외 이명은 일건서류와 함께 부산지방법원검사국(釜山地方法院檢査局)으로 넘기엿다 고한다

尹白南先生大傑作! 大衆小說 大盜傳 前後合篇

東亞日報의滿天下讀者를울리든 大衆小說의最高峯!

大盛況! 大大好評!

作者尹白南氏는 이미우리大衆文學界의定評잇는存在이다。一作을내여노흘때마다 雄大한構想과 流麗한筆致는 天下讀者의心琴을울리어노코야말엇다 本篇은 그材料를 高麗野史에비롯하야 風雲兒武龍이綠林의出身으로滿洲一角에蹶起로 長驅하야 鴨綠의물을 건느매때는바야흐로 高麗國運을 들어雄雌를遼東에 決하는騷亂時代이엇다。大膽無雙한武龍이 그의父母를도적에게慘殺당하고 奇幅한運命의손의羈絆한바되여 먼저天涯無依의 一身이山寨의한송이옷 陽英의사랑을배앗게되자뜻밧게 그가不共戴天의怨讐의딸인것을알엇다! 이얼마나 얄궂은경우! 사랑을위할가 父母를위할가 그는難境에싸젓다 그러나運命은그에게意外의길을주엇다 이에몸을義賊의무리에 던저縱橫無敵한 勇力과 神出鬼沒하는智慧로 讐天의怨恨인父母의 怨讐를갑기爲하야 麗朝의宮中으로飛往飛來하며맛참내壯快한振後의 目的을達하나니 그것에配合한繁華한麗朝宮女의 生活이잇고 權臣相克의相이如實히 그리어잇스며이어서高麗滅亡의 元兒의荒淫의 無道한生活을 描破하야 읽는讀者로하여금손에땀을 쥐이게하며 武龍과함께울고 그와함께 感慨케할것이다。

四六版 上等紙質 布裝上製 六百餘頁 定價金二圓(送料二十錢)

發行所 京城府禮智洞壹百壹番地 振替口座京城八七三四番 太華書館

本人이今番左記定期預金證書를紛失하온바自今該證書는全然無効이옵기玆以廣告함
發行銀行 株式會社東一銀行本店
番號 五一ノ四一號
金額 金一萬圓也
發行日 昭和六年七月十七日
支拂期日 昭和七年一月十六日
昭和七年一月二十日 安鎬楨

生食 說明書郵券貳錢 切手貳錢 京城府外新設里 朝鮮保健會

定給社員招聘 相當한教養과確實한保證人잇는人士를要함 履歷書携帶午前中來談할事 南山町三丁目一三 大正生命

連日滿員謝禮

華麗의極致。至誠의써ー비쓰。이러케三十二年式最尖端의設備로開店하얏습니다。엇지나다르리싸 滿都人氣ー俄然總集中하야連日滿員의盛況을이루고잇습니다。이에謝禮합니다諸位의重厚하신愛顧의恩澤을! 그리하야저의店은모든것을顧客本位로萬端의誠意를다하는것을다시말슴해듸니다 滿都의新人이시여 새로운設備。새로운經綸。새로운覺悟를가지고나온弊店을永久히支持하야주십시요

カフェー 太平洋 電光一六二四番

이ー글朝鮮레코ー드

雜音업는新製法

NIPPONOPHONE 新製法 雜音皆無 朝鮮歌盤

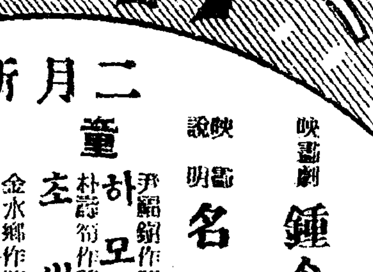

二月新譜

映畵劇 鐘소래 一枚 金永煥 李애리스 管絃樂伴奏

映畵說明 名金 一枚 徐相昊 管絃樂伴奏

童謠 A面 하모니가 (尹福鎭作謠、洪蘭坡作曲) 초생달 (朴泰俊作謠、洪蘭坡作曲) 一枚 李景淑

童謠 B面 참새 (金水鄕作謠、洪蘭坡作曲) 가을바람 (朴泰俊作謠、洪蘭坡作曲) 徐錦榮 管絃樂伴奏

短歌 青山自歎恨 / 散念佛 一枚 朝鮮正樂團

春香傳 夢中歌 一枚 金昌龍

俳優幷唱 륙자백이 자진륙자백이 一枚 朴東俊

沈淸傳 沈奉事皇城行 一枚 沈相健

短歌 花草歌 楚漢歌 一枚 朴月庭 韓成俊

漫曲 장님흉내 一枚 朴春載

雜歌 病身난봉가 景福宮打鈴 一枚 張鶴仙 文明玉

定價 一枚 金壹圓也

株式會社日本蓄音器商會

公認서울이ー式

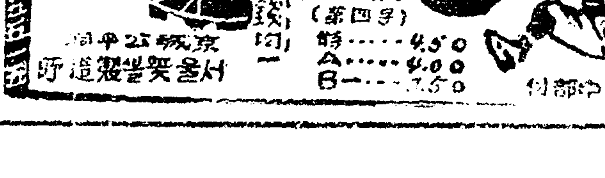

蹴球靴 白黑茶色 五圓五十錢均一
(第五號) 特 5.50 A 5.00 B 4.50
(第四號) 特 4.50 A 4.00 B 3.50
京城公平洞 서울運動具製造所

恩給 低利立替 恩給及年金證書擔保 京城 一〇五

世界的新發明된 生殖器强腎劑

복용즉시로약효잇는 금번경성부교북동륙오번지(京城府橋北洞六五番地) 반도병원제약소(半島病院製藥所)에서 생식기회춘강신제를 발명하얏는데 청년노인을 물론하고 양긔가부족하야 동양도되지안는분이라도 복용즉시로 반사가임의로되며 절대로 동양만되는게아니라 고보음이되는고로 먹는날부터 소번분양이만코 강신이되는 세계대표적약품으로 권매올허수속주이온데 약효가업스면 약가를 반하기로 책임보증하고파는고로 매일약사러오는사람이 답지한다더라 대로아편과갓치 습관적부작용이업고 일반허약한분은 일평생건강에 대패력을증진케하는대 패병에 대단특효가잇다더라

殖産積金 殖産貸付 貯蓄預金 及諸貸付

朝鮮貯蓄銀行

滿洲画報 ……(五) 鳳凰城——安奉線鳳凰城에서 얼마동안지나는것에 있다 朝鮮과 滿洲가 歷史的 折衝地帶로 注目되는바 만으며 日淸日露兩役에도 이곳에서 累次의 激戰이 있섯다

滿洲問題와朝鮮사람 (二十)

人口의構成과및그分布

李勳求

移民群의 取하는經路은 海路와陸路의二種이잇다 前者는 靑島、芝罘、龍口、天津等地를出發地로하고 大連、營口、安東等地를 着地로한다 此等地에上陸한 그들은 北方으로北行한다 그外反對로 歸路는反對의코ー스를取한다 後者는 津浦線으로 北上하야京奉鐵道를往復하는코ー스로삼는다 다음의表는 出發地別의移民의數를表示한것이다

◇第三十四表◇ 出發로본中國移民

年度	芝罘	靑島	京奉線	天津	龍口	計	其他
1923	65·016	60·470	96·608	51·466	62·718	342·038	5·820
1924	54·782	47·337	147·503	52·745	65·830	376·613	18416
1925	94·629	77·251	138·594	75·273	79·961	491·949	26·241
1926	105·378	153·720	117·082	100·604	86·851	572·449	8·314
1927	171·483	366·271	189·840	160·249	104·230	1·016·733	24·650
1928	128·338	288·297	226·660	148·226	119·474	938·472	27·477
1929	144·870	239·728	331·210	141·993	143·691	1·046·291	44·559
計	764·996	1·233·074	1·247·497	720·496	662·955	4·785·535	155·517

(同上) 이表에依하면 山東省으로부터의移民이 總數의六〇%以上이되고 直隸省의그것은 約二五%가된다 이러케되는理由는 靑島、芝罘、龍口等地로부터의移民과 天津으로부터의얼마를山東省으로부터 出船한다고부를수잇고 그殘餘數의적은數를直隸省에서부터 出發한다고할수잇기外닭이다 移民들의旅行路程과分布地方을 第七附圖에서 此를表示한다

이제吾人은滿洲로부터의歸還移民에 着目코저한다 다음의表는一九二三年 乃至一九二九年外지의 歸還移民의行해한것을表示한것이다

◇第三十五表◇ 滿洲로부터의歸鄕移民

年度	芝罘	靑島	京奉線	天津	龍口	安東	其他	計
1923	51·460	25·158	64·382	29·513	68·187	——	11·865	240·565
1924	35·731	33·684	37·810	34·117	48·659	——	9·745	200·046
1925	27·740	34·877	49·291	34·811	46·111	36·491	10·122	239·433
1926	33·232	49·025	95·832	57·104	52·297	29·473	6·003	323·566
1927	27·590	39·810	107·371	45·269	55·702	29·906	6·414	338·082
1928	54·739	82·229	99·413	80·967	69·103	——	7·796	394·247
1929	71·866	103·716	289·572	60·669	83·206	——	12·868	——
總計	328·358	369·099	743·671	342·460	342·46)	95·87)	74·813	2·357·835

(同上六頁에依함) 上記表에依하건댄 歸鄕移民의大多數는 京奉線鐵道便을擇한다 靑島로부터 出發한移民은永久的定住를目的하는 傾向이만흔것을 豁明할수잇스니 大蓋靑島로부터 出發한 移民總數의三分之一外에는 歸鄕移民이입는外닭이다 그外同時에다른 海港과停車場을通過하는 移住民들의 퍼ー센테이지가 靑島보다相當히적다

一九二三年으로부터 一九二九年間에 滿洲의港口와各停車場을通하야간 移入民乃至移出民의數를 下表에此를示하여둔다

◇第三十六表◇ 滿洲의各海港及停車場을通過한移入民及移出民의數

年度	奉天 移入民	奉天 移出民	安東 移入民	安東 移出民	營口 移入民	營口 移出民	大連 移入民	大連 移出民	計 移入民	計 移出民
1923	96·608	64 382	——	——	73·416	53·709	172·014	122·474	342·038	240·565
1924	147·503	37·810	——	——	61·904	48·987	167·206	113·474	376·613	200·271
1925	158·594	49·291	46·235	36·491	87·069	49·003	220·051	102·961	491·949	239·433
1926	117·062	95·832	47·634	29·473	105·714	61·842	302·218	136·419	512·648	237·749
1927	189·840	107·371	78·879	29·906	148·552	58·946	599·452	141·859	1·016·723	338·083
1928	226·660	99·413	52·703	27·634	172·556	98·670	506·553	169·530	938·472	394·247
1929	331·210	289·572	53·557	34·178	148·577	78·854	512·947	219·293	1·046·291	621·897
總計	1·247·497	743·671	279·008	157·682	777·788	450·011	2·480·441	1·005·010	4·784·784	2·356·374

(同上七一八頁에依함)

(註) 安東縣의數字는

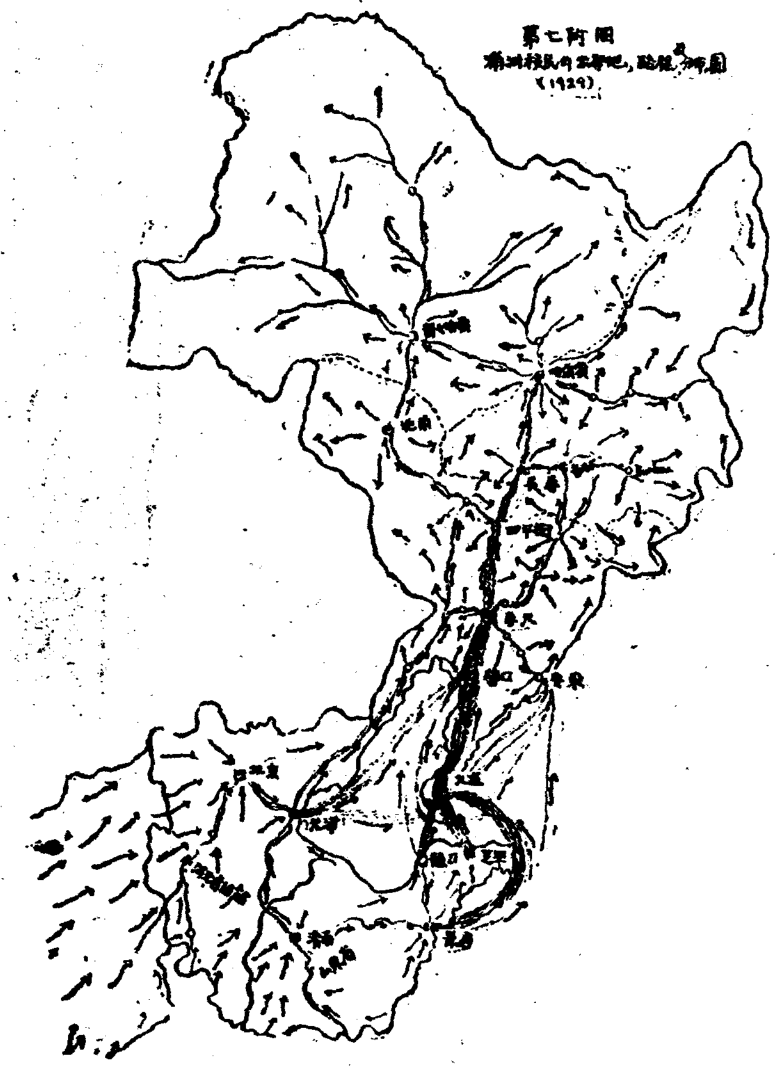

超過되는計算이다 그럼으로打通과鐵道를通하야간 移入民及移出民의數는 奉天에包含되지안엇다 一九二四年以前에大連에上陸한 婦女移入民亦是 上記數에包含되지안엇나 또一九二四以前安東驛上陸者數도 未知數다

上記表로 보건댄 移入民의五二%以上이大連 二六%以上이京奉線 約一六%가營口等地를通過하엿고 남어지가安東을通過하엿다 此等港口及停車場間의移入民通過數의順位는 每年거반決定的이다 그와反對로 移出民方面으로보면大連이四六%로首位이오 京奉線이二位 營口가二一%로三位安東이最後者이다 大連이移入民及移出民數兩方에잇서서 그首位를占領하는理由는 첫재로大連이 移入民의出發地에가장갓가운곳에位置를占한것 둘재로移民들이交通하기에 가장便宜한場所이기때문이다 移入民及移出民의 性別은 다음에表示하엿다

海苔의知識 (六)

▽……養殖、製造、販賣法等……△

金日善

簇을編할때에當하야 各割竹의間隔은 海苔의成長에影響이나가 適當한方法으로역거야할것이다 實驗上割竹의間隔은 二寸乃至二寸五分을最適의間隔이라할수잇다 二寸以下되다더역거노면 海苔의發芽에는아무런 支障이업스나 成長이늦고氣溫의變化를受케하면 곳腐敗하며變質을生하기쉽게된다 簇을編할때에는손으로든것이조타 또뜩또뜩(紐)와서 엇젯든强固한것이조타 웨그러냐하면 부들부들멜이드러가서 엇어저야할터이니 一漁期六七個月間使用할수업을것이다 그럼으로機械로든색기는쓸수업다 색거룸구는直經이約六分을되는것이조타 簇의編段은普通三段도는四段으로하나充分히風浪에지탱된다 編段을만히한즉經費八失費이만히든다

簇을編하려는割竹은그長이地方에따라大同小異할지나大約九尺乃至十一尺에制限되야잇다 二段編簇의編簇方法 割竹의長十尺이라고하면그中央(五尺)의部와根部에서一尺八寸의部分두偏所를編함이可하다

마、浮簇의構造 海苔의附着의時期에依하야 移動하는것은前述한과如하다 그럼으로 海苔의成長을가장合理的으로 誘導하려면簇은恒常附着에잇도록 移動식힐必要가잇다 그런데現在의簇法은 垂直하게固定하야上下로移動할수가업다 또한다시금 小潮(조금)時에는갑히물에잠기어 스니外 摘取할수업는 缺點이잇다 이缺點이 사리(大潮)時에만 摘取하게되니外 天氣가 조곰낫브게되면 그래도이것을摘取하게되니外 摘取後에天候가이 三四日을繼續하면 海苔는乾燥하지못하고 그만腐敗하야버리게된다 이러케腐敗하야버리게된海苔는純全朝鮮生産의二割에相當하나 五百萬圓의二割即百萬圓의價値에該當한다 萬一좀研究를加하야 小潮(조금)라도摘取할수가잇다면 언제든지 天氣가조흔때만摘取하게될것이니 腐敗하야버리게되는製品하면 百萬圓을 가치을수잇나니 그리고研究하게되는것이浮簇이다 即小潮日(조금)에도自由로採取할수잇는簇 다시말하자면 살리(大潮)조금(小潮日)에不拘하고自由自在로摘取할수잇는簇이다

浮簇을製作하는 方法은大要다음과갓다 浮簇에使用하는 割竹은 長五尺에 竹市은二分을젓한다 割竹을編할때그間隔은二寸이고 색기(繩)도손으로엔것 中央을直經六分이조타 이것은中央을二段으로역거는다 一欄의長은八十間을된것이使用上便利하다 簇의 長二間마다一尺五寸의空間을두어여괴다가棒木을세운다

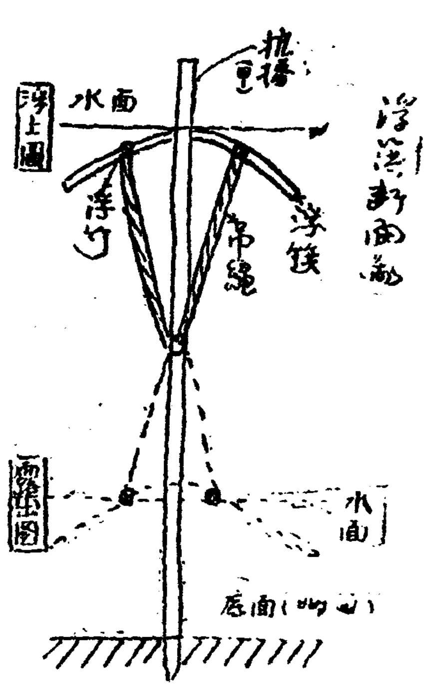

浮竹은三寸周圍되는竹을普通長二間半것을 使用한다 時勢의變動은 잇으나一個三四錢이면살(買)수잇다

抗棒은 建簇場所의深淺에依하야長短이잇을거나 十三尺을되는것이조타

割竹은二寸間隔을配하야一區로하고 一尺五寸의空所를두어 이러케五區(長十一間)一柵을 한編簇는이것을발아서簇場에 運搬하야몬저抗棒을박혀서잘게잡어달어一區마다抗棒을집이세워이棒에簇을펼우에서三尺을되는대니가달어두고任網의下部에浮竹을細綱으로二尺間隔하야 든든하게結綁함

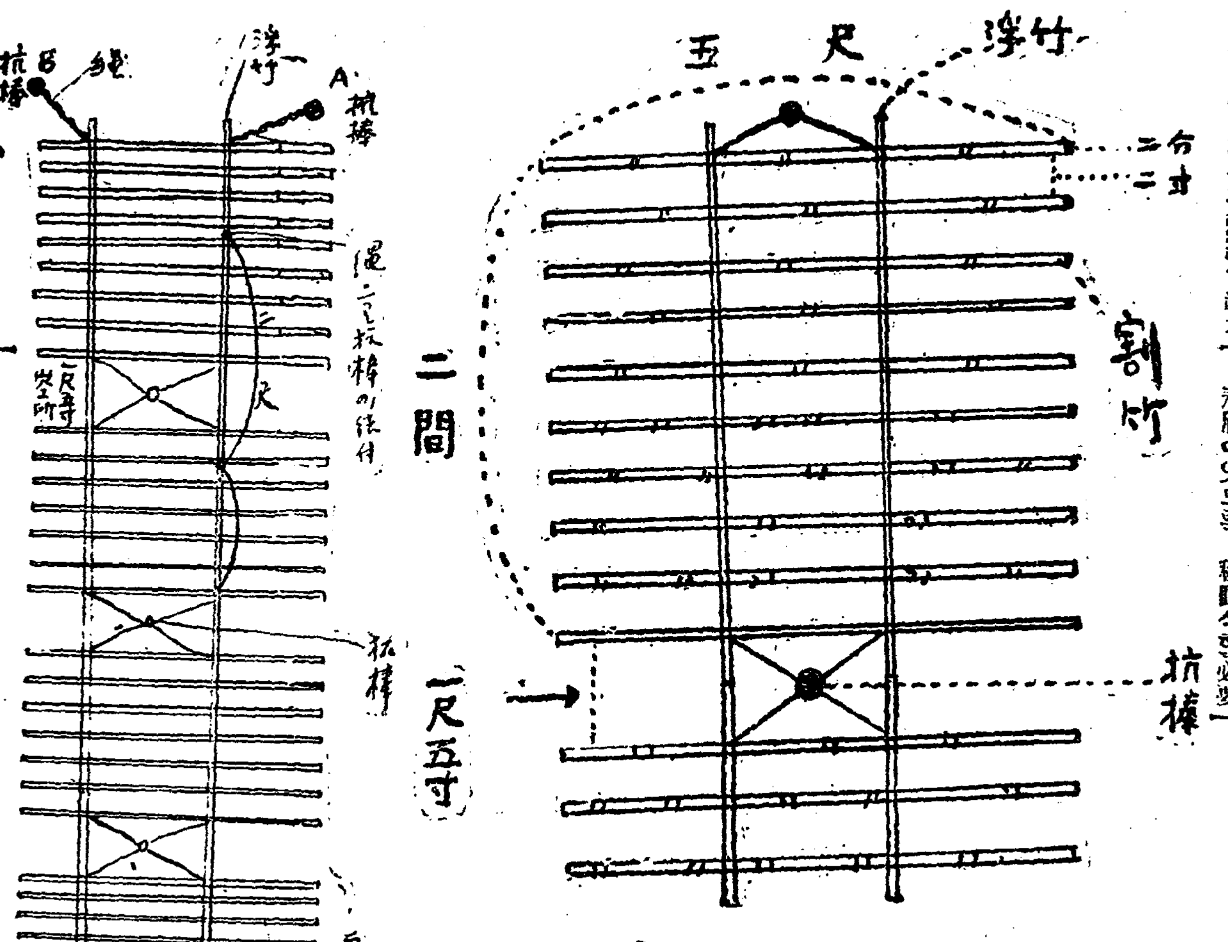

浮簇圖解(平面圖)

二千三百萬우리民衆은 다가티覺醒합시다 우리가손으로産出하며 舶來品을驅逐하고 化粧品界에元老인 三好化粧品을다가티씁시다

銀牌受領 工產品評會

당신을미인이되게하며

거울에는트지안코。여름에는걸지안는

삼호크림

本舖製化粧品八拾餘種

支店及特約店募集

本舖의特長: 原料精選 技術高越 / 機械生產 品質優良 / 包裝優美 容器美麗 / 芳香優雅 皮膚潤澤 / 顏色潔白 永久不變 / 絕對保證 價格低廉 / 取引親切 發送敏速 / 基礎强固 信用本位

本舖의光榮: 朝鮮總督府醫學專門學校長 醫學博士 佐藤剛藏先生 責任證明書 / 世富園 傳染病院 / 醫學博士 吳淡永先生 責任證明書 / 京城朴昌薰醫院長 / 醫學博士 朴昌薰先生 責任證明書 / 朝鮮總督府綠消病院 / 醫學士 金鎭鑫先生 責任證明書 / 京城同生醫院長 / 醫學士 尹治衡先生 責任證明書 / 朝鮮總督府中央試驗所 原料分析無害證明 / 京畿道衛生課 無害檢查濟

一、〇女子有給社員大募集 年齡十八歲以上三十歲 定給十五圓以上三十圓 持參來而하시압 一、寄宿舍完備 一、每月 但詳細事項은本舖로履歷書

朝鮮京城昭格洞一五九 三星堂 HS 三好化粧品本舖 振替口座京城一五九五八 電光一七二七 第一工場 京城昭格洞一三〇 第二工場 京城西大門町一丁目 第三工場 平壤 京城西大門外 京城長沙洞 支店所在地 仁川 新義州 東大門外 南大門通二丁目

부인병으로고통밧는분에게 一大曙光 일대서광

부인병특효약 婦人病特效藥 자궁속에 넛는약

와기날球 신발매 新發賣

써보시고효덕이업스면약갑을 반환합니다

이약은자궁월경이불순하고월경할때요통,배대하증,자궁내막염,자궁실염,란소염,질가다루,에즉효잇는약이오 대다수부인네의 고귀약을현대과학적제법에의하야조혁한것이오니 안심하시고 귀택에서치료할수잇습니다 용키어려운 부인병이라도 이약을쓰면 신기하게 즉효가나는것이며 두세번이면 상쾌하야 자궁속이깨끗하여지오 치되며인생의최대행복을누리며또는 수태를못하신분은 수태를할수잇는 아직우리조선서는 처음보는선약이오니 조금도주저할거업시곳시험하야보시옵소서

약갑은 一週日分一圓七十錢 三週日分三圓九十錢 五日分二圓八十錢 와기날球製造發賣元

京城昭格洞一五九 三星堂製藥部 電光一七二七、 振京一五九五八

公認 南大門自動車學院

谷試驗新車完備 全學科 十圓 合格容易 免許 取得 員任 實費 任務 授業前 勤 一日 車 院 多年 實務 … 市內中央地 裁判所 正門前 無試驗者에限하야新設 京城府 大漢門左側 一時間一圓十錢 (太平通二의三六七)

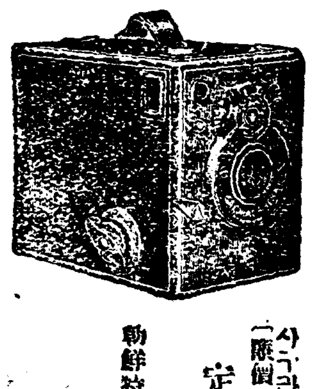

사구라카메라는엇재서잘팔리나그는(販價이며잘박커지는때문입니다)

定金 參圓五拾錢 試用로ー루필름壹本付

朝鮮特約店 島田誠昌堂 京城府明治町二丁目 電話本局一九一九番 振替京城三三〇四八番

不動產競賣公告

左의不動産을昭和七年貳月拾五日午前十時競賣에附함競買保證金은申出額의十分의一로함

平壤地方法院安州支廳

平原郡龍湖面龍湖里六番地 一、田 二千一百十三坪 最低競賣價額 壹百五圓
同郡同面同里二六番地 一、畓 四百六十二坪 最低競賣價額 六拾九圓
同郡同面同里四〇番地 一、畓 一千六百十四坪 最低競賣價額 貳百七拾圓
同郡同面同里二〇七番地 一、田 三千七十五坪 最低競賣價額 壹百五拾圓
同郡同面同里三一八番地 一、田 一千五百五十七坪 最低競賣價額 七拾七圓
同郡同面同里三二六番地 一、田 二千六百四坪 最低競賣價額 壹百參拾圓
同郡同面同里五一〇番地 一、田 七千四百十九坪 最低競賣價額 參百六拾五圓

中立人 崔亨俊 債務者 崔錫奎

競賣場所 平原郡永柔面事務所

不動產競賣公告

左의不動産을昭和七年貳月拾五日午前十時競賣에附함競買保證金은申出額의十分의一로함

平壤地方法院安州支廳

价川郡朝陽面鳳鳴里一〇六五番地 一、田 一千二百二十一坪 最低競賣價額 七拾圓
同郡同面同里一〇四九番地 一、畓 五百七十七坪 最低競賣價額 壹百圓
同郡同面猫伏里二九二番地 一、田 八十坪 最低競賣價額 壹圓
同郡同面同里二九三番地 一、田 三千四百二十坪 最低競賣價額 貳百五拾圓

中立人 价川金融組合 債務者 徐萬福

競賣場所 价川面事務所

不動產競賣公告

左의不動産을昭和七年貳月拾五日午前十時競賣에附함競買保證金은申出額의十分의一로함

平壤地方法院安州支廳

安州郡安州面南西里二六番地 一、田 二千七百六十八坪 最低競賣價額 四百圓
同郡同面同里六六番地 一、田 二千二百十坪 最低競賣價額 參百五拾圓
同郡同面同里七九番地 一、田 二百三十七坪 最低競賣價額 五圓
同郡同面同里八三番地 一、田 二千六百七十四坪 最低競賣價額 貳百圓
同郡同面同里一一九番地 一、田 二百三十八坪 最低競賣價額 拾五圓
同郡同面同里一三二番地 一、田 八百十二坪 最低競賣價額 五拾圓
同郡同面同里三五五番地 一、田 二千二百八十四坪 最低競賣價額 五拾圓
同郡同面信義里九二番地 一、田 五百三十坪 最低競賣價額 八拾圓

中立人 金翊鍾 債務者 金允德

競賣場所 安州法院支廳

不動產競賣公告

左의不動産을昭和七年貳月拾五日午前十時競賣에附함競買保證金은申出額의十分의一로함

平壤地方法院安州支廳

价川郡北面院淵里八三八番地 一、田 一千三百七十七坪 最低競賣價額 五拾圓
同郡同面同里八三九番地 一、田 一千五百二十三坪 最低競賣價額 六拾圓
同郡同面同里四六二番地 一、田 一千五百九十八坪 最低競賣價額 六拾圓
同郡同面仁興里六〇六番地 一、田 一千四百九十五坪 最低競賣價額 六拾圓
同郡同面院里一二九番地 一、田 七千九百四十七坪 最低競賣價額 參百圓

中立人 軍隅金融組合 債務者 金勝祖外一人

競賣場所 价川面事務所

不動產競賣公告

左의不動産을昭和七年貳月拾五日午前十時競賣에附함競買保證金은申出額의十分의一로함

平壤地方法院安州支廳

价川郡外西面新松里五七番地 一、田 一千九百七十八坪 最低競賣價額 貳拾圓
同郡同面同里六五番地 一、垈 一百三十五坪 最低競賣價額 七圓
同郡同面同里四三八番地 一、田 四千二百二十二坪 最低競賣價額 四拾五圓
同郡同面同里四四〇番地 一、田 三百三十坪 最低競賣價額 參圓
同郡同面同里六二三番地 一、田 一千六百七十二坪 最低競賣價額 四拾圓
同郡同面同里六二五番地 一、田 六千七百十四坪 最低競賣價額 六拾五圓
同郡同面雲浦里二八五番地 一、田 一萬二百二十二坪 最低競賣價額 六百圓

中立人 花咲次郎 債務者 朴寅瑞

競賣場所 价川面事務所

不動產競賣公告

左의不動産을昭和七年貳月拾五日午前十時競賣에附함競買保證金은申出額의十分의一로함

平壤地方法院安州支廳

价川郡价川面中興里四〇七番地 一、田 三千二百三十六坪 最低競賣價額 八拾圓
同郡同面同里四〇八番地 一、田 一千百八十九坪 最低競賣價額 貳拾五圓
同郡同面同里四九六番地 一、畓 二千五百四十三坪 最低競賣價額 壹百七拾圓
同郡同面同里五六四番地 一、田 二千九百四十坪 最低競賣價額 八拾圓
同郡同面同里六三三番地 一、田 一千八百六十八坪 最低競賣價額 四拾五圓
同郡同面同里八六九番地 一、田 三千八百九十二坪 最低競賣價額 壹百圓
同郡同面同里九〇〇番地 一、田 一千百一坪 最低競賣價額 參拾圓
同郡同面同里九〇一番地 一、田 二千六百七十七坪 最低競賣價額 七拾圓
同郡同面同里一一六番地 一、田 八千六百六十一坪 最低競賣價額 五拾圓
同郡同面同里一一七番地 一、田 一千六百八十九坪 最低競賣價額 貳拾圓
同郡同面同里四〇五番地 一、垈 三十坪 最低競賣價額 壹圓
同郡同面同里四〇六番地 一、垈 一百五十九坪 最低競賣價額 五圓
同郡同面同里一〇九七番地 一、垈 二百七十坪 最低競賣價額 拾圓
同郡同面同里一〇九八番地 一、垈 五百八十四坪 最低競賣價額 拾圓

申立人 株式會社朝鮮殖産銀行 債務者 金瓚根 第三取得者 朴□敬

競賣場所 价川面事務所

不動產競賣公告

左의不動産을昭和七年貳月拾五日午前十時競賣에附함競買保證金은申出額의十分의一로함

平壤地方法院安州支廳

价川郡价川面三浦里五八七番地 一、畓 四千五百十八坪 最低競賣價額 參百五拾圓
同郡北面院里一六五番地 一、田 一千六百七十一坪 最低競賣價額 貳百五拾圓
同郡同面鶴泉里一二六番地 一、田 一千四百九十坪 最低競賣價額 五拾五圓

中立人 金鼎觀 債務者 崔成德

競賣場所 价川面事務所

謹賀新年

惠山

咸南惠山鎭本町 吳服雜貨 高等既成服 李能熙商店 振替京城一七七五八番

咸南惠山鎭本町 綿布雜貨部 永熙商會 惠能洋服部 電話一〇〇番 振替京城一九一五七番

三水郡好仁面 公醫 李鍾述

森林保護區主任主事 高井七郎

惠山鎭 長春旅館 盧直仙

三水郡好仁面 好仁郵便所

惠山鎭大興商店 崔鳳麟

惠山鎭 鴨綠亭 裵蓮花

麗水

惠山鎭 高瀨散藏

麗水郡南面牛鶴里 明義淳

惠山鎭 郵便局

麗水郡南面事務所 職員一同

惠山鎭司法代書所 張衡律

麗水郡三日面事務所 職員一同

惠山鎭 橋本榮太郎

麗水郡三日面花峙里 朱贊柱

惠山鎭米國シンガーミシン會社 惠山分店 裵明河

麗水郡栗村面潤禾里 曹日煥

惠山鎭大林商會 朱英鎬

麗水中央醫院 醫師 曹朝稷 女醫 文頓城

惠山鎭飮食店 金昌國

麗水西町共成精米所 主 李又憲

好仁面事務所 職員一同

麗水警察署 職員一同

好仁面高巨里駐在所 津崎六治

長白府 服部榮七

麗水郡南面牛鶴里 徐丙浩

惠山鎭酒造株式會社

麗水郡南面柳松里 李□民

惠山鎭 崔□鎬

世界映畫論 (8)

뉴욕 韓普容

發聲映畫에說明者를附한다면 發聲映畫이라 說明解得이困難할것인同時에 二重的發聲은 場內를騷亂케할것이다 外國토키—를 說明업시 그대로上映함은 無謀莫甚한즛일外한다 토키—는 會話가잇스니만치 나오는場面이 在來의사이렌트와는 判異하야 經面事件을 寫眞으로서推測케하지안코 會話로서 말하여버린다 그런데現在來사이렌트에도 說明者가 必要하엿는데 只今 外國語토키—를 說明者가업시 上映한다함은 結局螢門閉鎖를 意味함이다

發聲映畫를 外國사이렌트로만 드러서 說明者附로 上映하는 때에는 觀衆의寫眞理解에는困難이업슬것이다 그結果는토키—가갓고잇는 映畫의『映畫劇』的藝術味를 抹殺하는同時에여러가지不自然한 演行이나타날것이다

例를들어말하면 鐘소리듯고 電話밧으러가는 俳優의行動이 觀衆에게는 電話밧으러가는지 電話하려가는지 알수업슬것이오 發銃할때에도 在來사이렌트는 반드시黑煙으로서表示하엿던것이 토키—는 아모煙氣를 發하지안코 彈丸이나감으로써亦是同一한發味를 所致할것이다 그外의모든無理와不自然은 容恕한다하드래도 못처럼 만드러낸 토키—를 다시사이렌트로 還元식힌다는것은 確實히 映畫界의 退步를意味함이다

二、『수—퍼임포—즈드』

以外에外國語토키—上映方法에 對하야 여러가지付言할밤이잇스나 그것은略하기로하고나는 本項에서『수—퍼임포—즈드』에 關하야좀더仔細히記錄하려한다 수—퍼임포—즈드는 外國語토키—上映方法中에 第一나은方法이다 將次더나은理想的方法이 發見될던지는모르나今日의 現狀으로는 이以上나은方法이 나타나지안엇다

수—퍼임포—즈드가 무엇인지는 우에서暫間說明한記憶이 잇거니와 外國發聲映畫에說明者를附하지안코 스크린의上下 또는左右의스페이쓰를보아서簡單히自國文字로서 說明을挿入하는方法이다 去十月七日『모록코』가 朝鮮劇場에 上映되는 新聞廣告를보앗을이잇다 『모록코』는米國에서 日本에輸出한토키—中에서 第一먼저 수—퍼임포—즈드한寫眞임으로 此種映畫로는朝鮮에도 이寫眞이第一먼저들어갓을듯하다 그리고 此種映畫를要求한分은 수—퍼임포—즈드方法을發明하야 第一먼저着手한會社는 파라마운트社이다 그始作時期는 一九三○年十二月부터인데 日語토키—製作의 絶對不可能을 새지닷는立場에서올 看破한『파』社가 엇더도 수—퍼임포—즈드에着眼한것은 그先見的크레딧트를 同社에贈呈치안을수업다 『파』社는 이일을爲하야 一九三○年十一月에 東京서 發行되는 『키네마旬報』(十日刊映畫雜誌) 編輯人田村某를請聘하야 日本文字挿入에 着手하엿다 第一커음으로 上述한바와 가티『모록코』가完成되엿고다음『嘉소여—』 그다음『愛의勝利』等을 繼續하야 出現하엿는데 지난 一年間에約五十餘本의雙帳이日文字로 수—퍼임포—즈드가되엿다 大概한週日에 雙늠하나식完成되는習慣이다

『모록코』는 日文字挿入의最初發聲映畫이엿고 또 獨逸俳優 마—렌·데추릿취嬢이 米國에 와서 最初에出演한 比較的成功한作品(이作品은 드리스타—即蓮莖을어덧는데 點數로는 八十點假設이안된다)이니만치 昨年中日本映畫界에서 가장印象이깁흔 寫眞이엿든가한다 여게서 俳優들은斷考하려고는하지안으나 旣定예추릿취嬢의말이난김에 그의關하야몃마되만 記錄하여보기로하자 마—렌·데추릿취嬢은 一九三一年中 日本及朝鮮에서外國映畫俳優中가장널리알려진女俳優일것이다 朝鮮日報上에서 그의寫眞본것만하드래도 四五次에達하엿다 그의일홈가엇던때에는『마르눈·예이도히씨히』라고도記錄되고엇던때에는『마르레네뜨릿히』라고도發表되는等 番番히그發音이다르게된事情은 日語式發音의 再譯에서온 誤일것이나獨逸語發音은 如何런現在米國에서는『마—렌데추릿취』라고부른다 孃의主演 寫眞으로는『모록코』以外에『디쓰어널드』(日譯『X二七』)及『블루엔젤』(日譯『嘆きの天使』)가잇다 後作品과 行監督 스턴벍氏에 關하야는 (一九三一年八月號映畫評論誌 「스턴벍號」……를參照하기바란다)의指揮下에 製作된映畫로 技術的으로는相當히成功한 될뿐이며 새作品다『파』社에서 日文으로 수—퍼임포—즈드를 하야一年前에 日本에輸入되여 잇서 醜은現今『上海特急』이라는 『上海엑쓰푸레쓰』라는寫眞에主演中이라는데 이映畫의出來期는 二三月頃이되리라한다

예추릿취嬢은 그레타·카보—嬢과의 능글능글한 女俳優로서 容貌는 그러케 이엿은것은아니나 그의귀엽은 목소리는 發聲映畫의 名俳優의 條件을갓게되엇고그는『Legs』라는 別名을갓고잇스니 만치 『다리美人』으로서 또하나 일홈이 놉다 月前에 어느新聞에서 예추릿취를 一九三一年型世界名俳優로 紹介한것을본記憶이잇거니와그는實로 短時日사이에 速히成功한스타—이다 煩言은 여긔도처고 다시本論에드러와 수—퍼임포—즈드 이약이를좀더 討論하면……長篇映畫一本을日文挿入하는데 普通一千五百弗 乃至二千弗을要한다 이것을日本內地에서한다면 多少費用을 減할수잇슬것이다 如何間이經費만하드래도 決코輕輕할것이 못됨으로 『파』社에서는日文挿入에對하야여러가지 事情을考慮하게되엿다 『모록코』나 『아메리카의一悲劇』가튼것은 日本에가서 大歡迎을바닷스나 米國에서數週間도繼續치못하엿다(會話가넘우만흔外語이아닌外한다) 그리고『로—얄·패밀리』가튼映畫는 米國에서는 皇族戀愛에關한寫眞인外語에日本에가서 三四週동안이나 檢閱에通過되지못하고잇다가 二十餘處史를버리고 이番싸라마운트系統劇場으로加入된記念映畫上映으로서 겨우許可되엿다한다

수—퍼임포—즈드에恰似한上映方法으로 幻燈利用의文字挿入及在來사이렌트와가튼 文字挿入方法이잇스나 此等方法이 수—퍼임포—즈드만못할 것은推測하기 容易함으로여게서떠받하려고는하지안는다 由此觀之하면 外國語토키—를上映하는以上 現在狀態로는 수—퍼임포—즈드에 滿足하는수밧게업는가한다 그리하야 이方法은只今『파』社以外의 다른會社에서도 模倣하게되엿다한다 내가여게서 比較的長皇히日本의外國語토키—上映方法—特히수—퍼임포—즈드에對하야論하여온것은 우리는 只今帝國臣民이된 履能이라할는지! 如上한 日本映畫界의 諸般事情은朝鮮映畫界(?)에 그대로反影되는外닭이다 돈만은米國이로되二十內外의朝鮮人映畫館을 對象으로도 몇눙一本에 一千五百弗乃至二千弗式먹여서 朝鮮文으로 수—퍼임포—즈드하여줄理는 萬無하다 그리고보면 結局日文字挿入의 外國語키가그대로 朝鮮映畫館에 上映될것이니 (발서나타난事實이지마는)이것이 日語解得지 못하는 觀客에 무삼도움이될것인가? 發聲映畫의出現은朝鮮人映畫館 朝鮮人觀覽客에 보다더큰騷亂을가저왓나 그들은只今外國語토키上映方法으로 第一나은수—퍼임포—즈드方法조차使用享樂할 수업는百姓들이다

兩性大레뷰

紳士淑女大會同레뷰—

(5) 安夕影

▲一九三二년은 외게발하면게 인(속수한재금의)으로크게발하면 그나라나라가 자체의오예를 도사(吐瀉)하는해다 그래서탈을벗고 더러운 치물을드러내는 바에 동미레서 움튼말부인가들의 어느름엔지 정장한그 한걸음을 볼수가 있다

▲……말이좀농떠러지는듯십흐나요사히그러케소위정숙하엿고가는녀오서도우리려보히 고 남의집귀하고 웨웃한말들을 맛보기를만도하다고 하든그청스런 홍들동녀들이 달이서산에기울도록 부어라마시자 하다가 숫불이 이글이글한 화로를 가운데신 엇고안저 큰소동이러난일이잇고 또한가지는 국제쌍성식음비밀결사 (國際雙性食飮秘密結社)(假名)라는사나희한아에 숙녀한분식 수청을드는 회가잇서서 불되는까로 먹고마신 다하니 목욕탕석후에 그몽롱한일이란날아니해도 짐작할수도잇슬것갓다

▲……내가 목도한봐이 아니요 드른풍월이니 종잡을수는업다하드래도 그러나 그이상변래(變態)적 사실이 잠재해잇는지도모르나 모—든게극도(極度)요칠정이다 어케에 화측의칭례를갓추운 새앗씨가 그이른날 다른남자와자동차를드라이브를하고사오남매나둔 녀자가 봄의의준자을떰우는세태다

▲……이놈에게가서도『나는처녀예요』저놈에게가서도『나는처녀예요』하며 처녀 행생을하는 인테리—녀성도잇고 『이소무라이비여서허진 하니묵직한 백금반지하나만……』하고어린학생에게매달리는녀도만라 세과말적퇴폐한그심정이골수에배인 도회인의——그중에도 뜬수계급의 관행이란허일수업시만흘것이다

▲一九三二년에는 아라사정시대의 괴승(怪僧)『라스푸친』이 서울에서 생기고그를둘러싸고 난무하는라군(裸群)청도(狂徒)들이 서울 한녹판에서 『레뷰』를할것이다

거기에는 종교가교육가 의사학자 라락한사상가 예술가숙녀녀학생기생갈보외트레스직업녀청홍중에어떤분자의대합농으로 동상을울것이니 왜장관을일볼줄 안다

一九三二년의서울은란영(亂影)의도시『하름』으로화할것이다

歐羅巴地名語義 (2)

【續稿】 金贊龍

四、카르파티아山脈 알프스의 東北派니 『카르파티』는 『슬라브』語로『山』또는『山脈』의 意다 歐洲第二大山脈에 森野分布관 카로보는 歐洲서第一位나

五、발칸山脈 『巴』字처음엿曲한『카르파티아山脈』의南支니 발칸은土耳其語로『高山脈』『森林의山』인 意다 그長이六○○粁 幅이二一粁乃至四五粁 金山脈을通하야 森林의分布가만타

六、피레네山脈 佛西의國境山脈이니『피레네』는 켈트語의『山脊』을意한 『비렌』의 訛轉이라하고혹은『히스판』語로『高한』을意한Pyrge에서왓다는 雨說이잇다 長이一二○○粁 평高度二一二○ 歐洲에오랜 歷史가진바스크族의住據地로 일홈이잇다

(七)스칸디나베아山脈 『스칸디나베아』는旱耳語系의 스카되낫곳『暗黑』의意니 이는北方에位置한關係로日照時間이적다는것보다 過去未開拓地時人文이暗昧하던것을 말합것다(或은餅島의意라고도한) 이山脈은同名의半島로 부터다시海를越하야英國까지 相延한歐洲最古의山塊로서全山脈을通하야 氷河湖의分布가만코特히大西洋側은 海蝕으로形成된鋸齒狀의 標式的峽灣海岸이여간 發達되지안앗다 또山脈의一名은『키오렌』이나 이는『羽蓋』(鳥의翼骨)의意다

(八)우랄山脈 韃靼語로『우랄』은『帶』의意니 이는侵蝕에 現著히削弱된此山脈의低平한을丘陵에比하야일홈지은바다 歐亞兩洲의境界山脈으로그 延長이約二四○○粁 最高點이不過一六五六W 脈中에貴金屬의埋藏이만흠은 世人이다 아는바다

(九)볼가河 슬라브 古語로『볼가』곳『大河』의意나 土人은『母河』라하고露人은『맛슈카』(母河)라고讚美한다그流長이 三六八九粁可航水路三五六七粁 歐洲에서는最長流요 또 內陸洲로크기는世界第一位다

(十)단뉴브河 『단』은켈트語로『河』의意요『업』은梵語의 Ap 으로곳『水』의意다 Dan—ub—ius—Dan—up—e— 이모양으로變轉한바나 그流長이二八五○粁 그支流가四○○ 永淮만키보는 歐洲에서第一로汽船可航路만本支流合하야 三九二七粁 그流域은八一、七○○○方粁 中歐의 南部七個國境과 三十數種族의 間을通過함으로도 古來政治 經濟上錯雜한關係와 至大한 影響이만앗섯다 歐洲大戰後 此河沿域에생긴新三內陸國의 經濟的發展을未然에防止코저 南獨逸『울름』(Ulm)以下를國際河로開放하고 (大戰前은鐵門以下) 그管理委員은『체크슬라바키아』國 『루마니아』國 『유고슬라비아』國의『울름』으로부터 羅馬尼亞國『갈라츠』(『브라일라』間의區域)과 羅馬尼亞國『갈라츠』로부터 河口(『술리나』가지)兩處에두어 此河管理에當케하다 또此河의古名은『이스테르』니 이도希臘語로『河水』의意다

(十一)라인河 古名은Rhenus 여 Rhe 는켈트語로『急流』의意다 알프山脈의北側에서 發源하야 『라인地溝帶』를 貫流하야 流長이 一三二六粁 灌域이二二四○○方粁 이地帶의生產力과 河運의 便은 歐洲의 東西와 錯綜相伴하야 獨逸의 一 『富源地帶』가 되엿슴에 國人은 『라인』을 『父라인』이라 혹은『我河』라하야 全國民의精神이此一河에 集中된 觀이업잔 아잇는바다 大戰의結果『바젤』까지 國際河에編하야 所謂『歐洲西部의歷史的大河로서 北海로부터 누르는河川의 支流와合하야 北海로써지는 그管理者는 中央執行委員會(和、獨、佛、英、伊、白 七個國의代表者로組織)를 『스트라스부르』에常設하엿다

(十二)北極洋 希臘語의 arcticos의 變한자니 그意는『北方』으로서 이는北方天空에 方位한大熊星座(곳北斗七星)의 稱呼에서出한바다 또 北極地方은英의 『아—크틱·존』이나 一帶의冰海오 또內海다 近來이地方探險이 着着進步됨을따라北極三洲를連絡할航空路도不遠間實現식힌計劃中에 잇다

文藝評論 【五】

過去를淸算하자

丁來東

우리는 英雄의語意와範圍를規定하얏스나 英雄에關한一般考察을하여보자 民衆이英雄을期待한心理는 어데서나는가? 그것은大概사람이難局에處하엿슬때 이難局을處理할人物이나가를期待한때일것이다 그러한人物을期待하는것은 自己의힘으로 自己의環境을打開할수가업슴에임으로 結局남을依賴하는마음에서생기는것이다 이依賴하는마음은

結局

依賴한對象에게服從하겟다는것을 前提로하게된다 그럼으로指導하여달라는 依賴를맛는사람 卽英雄은 自己의意思대로 自己의追從하는者를命令하게될것이다 그命令는때에依하야追從者에게 同意를求하는수도잇슬것이요 때에依하야는 暴虐로하는수도잇슬것이다 그럼으로所謂英雄에게指導를맛는一群은 社會의一員으로서 獨立한意見과主張을가질수가업고自己의일을自己의힘으로하는獨立性가못되고結局은英雄의附屬體에不過한存在로만意義가잇게될뿐일것이다 그一群의사람들은社會人으로서自由가업을것이요 一英雄의奴隸에不過할것이다 이와가티英雄을一般人의要求로推戴한動機로보면 萬若英雄이 不當한行動을하고反民衆的態行을하는것을民衆이覺醒하는때에는 卽英雄을排擊할수가잇슬것도갓고 그의指揮를벗서아닐수도잇슬것가티생각되지만은발서一般人民이英雄을反對하게되는때에는 그英雄은 발서그리容易하게自己네의 마음대로

左右

할수가 업도록 큰力을가지고잇게되고 큰權力을가지고잇게되는때일것이다

우리는 또다시現在朝鮮에서渴望한다는 英雄을考察하야보자 그들이渴望하는英雄은 곳(黨)運動線上에 가장熱烈하고 가장民衆의利益을爲하야犧牲하는領袖的人物일것이다 그英雄自身도 自己가(黨)運動을領導할것을自許하고 그에服從하는群衆들도그럴것을容認하는種類의人物일것이다 朝鮮의一部識者間에서渴望하는所謂英雄들은이러한種類의人物일것이다

한글質疑

權悳奎

問 『ㄷ바침』

答 ㄷ바침도 먼저對答하야둘인ㄷ바침과같이 試驗하야볼것입니다 假令『같으니』하면 이것을『가트니』도 쓸것인가 또는『갈흐니』도 쓸것인가 또는『갓흐니』로 쓸것인가 『갓트니』로 쓸것인가 이리써도되고 저리써도될것인가 그러하면 언제든지 이러하여야 될것인가 이것이 쓸데업시 거저일것이다 그리하야보면 가튼 文法과 語根에 말하지 아니하고 한글을 쓸수가 업는대 『같다』는 말인것만는 생각되는 뜻은 『같다』는뜻으로 여러가지 발음이 다르다 그러나 이『같다』는말의 뜻은 하나『같』이란 글자가 잇서야할것이다 만일 『같』의바침이 무엇인지는 아무도 호락치처하야 알수가 업다

다 그러나 이『같다』는말의 『갈』과 『같』의바침이 조선말과 같이 어미(語尾)가 변한다 이러한 말들이 닙니다 『같으니』하면 『가트니』가 되고 『갈으니』는 『가르니』가 되는것과 같이 말에 따라 소리가 달라지는 『같』이 잇서야 한다 이에 『가트니』로 쓰면 語根과 語尾를 區別할수업슨 까닭입니다 말의 『같』『먹』, 『갈』(鋤)이나 語根을 세우고 『으니』를 붙여 『같으니』, 『먹으니』, 『갈으니』로 쓰면 모든것이 가지런하여지는것이올시다 (다시 다음에)

新刊紹介

▲東光 (二月號)滿洲事變과 中國革命 朝鮮復興을爲한農村敎育 朝鮮을보자 內外時事解說 海外論壇 萬一職爭이開始되나면 醫師評判記 學生作品發表 文藝欄等 發行所京城鍾路二丁目九一東光社 振替京城四番 定價三十錢

▲保健運動 (創刊號)各界人士의保健論 我等의保健劑民衆體操團組織의提唱 各國의保健運動? 朝鮮體育界의過去와將來 性學乎쓰等 發行所京城水標町四二保健運動社 振替京城二○一七六番 定價二十錢

▲별나라 (新年號)發行所京城永樂町一丁目六五별나라社 振替京城一○九六番 定價五錢

▲朝鮮 (一月號)發行所朝鮮總督府官房文書課 振替京城四○番 定價十五錢

라듸오

一月三十日

午前 一○時三○分氣象槪況各地天氣實況 一○時四五分料理 一一時五九分 時報뉴—쓰

午後 ○時三○分經濟 一時一○分映畫解說成東鎬 一時五○分元勳閔院宮殿下奉讚歌謠 新任國民感謝大會狀況(東京)四時○分뉴—쓰公示事項 五時四五分라듸오體操鐵業槪 介事項 六時○分兒童의時間 六時三○分라듸오學校七時○分뉴—쓰公示事項明日豫序發表 七時三○分映畫解說 八時○分講演 八時四○分放送舞臺劇 九時三五分氣象槪況 各地天氣實況 九時四五分歌曲 徐珊瑚珠

滿洲受難同胞의 救護金品이遝至

—本社接受—

一金十圓四十八錢也 內送料二十三錢除 忠南扶餘郡窺岩面 여울少年會收納分

內譯

一金一圓也 여울少年會一同
一金三十錢也 李寬鎔
一金二十錢也 李光鎔
一金五錢也 李允鎔
一金五錢也 李順鎔
一金五錢也 李昌鎔
一金五錢也 李萬鎔
一金五錢也 李桂鎔
一金五錢也 李海珠
一金五錢也 李允鍾
一金十錢也 李斗鍾
一金五錢也 朴天鍾
一金五錢也 金健培
一金五錢也 金仁培
一金五錢也 金卽培
一金五錢也 金俊培
一金二錢也 金鍊培
一金二錢也 金通培
一金二錢也 金興培
一金一錢也 金敏培
一金一錢也 金允培
一金十錢也 金容培
一金五錢也 金龍培
一金五錢也 金貞斗
一金五錢也 金基斗
一金二錢也 李成基
一金五錢也 邊潤得
一金二錢也 邊昇來
一金二錢也 邊順鎬
一金一錢也 邊仁鎬
一金三錢也 崔天鎬
一金三錢也 姜貞鎬
一金二錢也 姜甲鎬
一金二錢也 姜啓鎬
一金二十錢也 朴先王
一金二十錢也 朴周完
一金十錢也 朴曙吉
一金五錢也 朴健春
一金五錢也 朴雲陽
一金五錢也 朴鎭陽
一金五錢也 李鍾陽
一金五錢也 金德學
一金五錢也 田致化
一金五錢也 田德三
一金五錢也 全文煥
一金五錢也 玄彩先
一金五錢也 玄忠玉
一金五錢也 玄忠男
一金五錢也 玄洛得
一金五錢也 玄錫辰
一金五錢也 無名氏
一金五錢也 羅丙位
一金十錢也 徐名氏
一金十錢也 吳基鏑
一金五錢也 呂永煥
一金五錢也 李乙先
一金五錢也 趙在秦
一金五錢也 金完根
一金五錢也 白完秦
一金十錢也 白成學
一金五錢也 金玉童
一金十錢也 崔仁榮
一金五錢也 金仁淳
一金五錢也 金光玉
一金五錢也 金成玉
一金五錢也 金昌基
一金五錢也 張國甫
一金五錢也 金昌植
一金五錢也 張仲福
一金五錢也 金光春
一金五錢也 白浩然
一金十錢也 姜永斗
一金十錢也 姜伯伊
一金十錢也 姜昌駟
一金五錢也 金學善
一金五錢也 金聖模
一金五錢也 朱聖來
一金十錢也 朴昌植
一金十二錢也 白元泰
一金十錢也(엿바우) 金鳳龍
一金十錢也 林海龍

一金一圓五十五錢也 同外里種目精米所勞働者一同

內譯

一金十錢也 朴萬九
一金五錢也 金光福
一金五錢也 金光珍
一金五錢也 金商詰
一金五錢也 金商元
一金五錢也 朴泰萬
一金五錢也 文龍男
一金五錢也 李嘉男
一金二十錢也 林天培
一金十錢也 李元先
一金五錢也 張海雨
一金五錢也 鄭時元
一金五錢也 崔行來
一金五錢也 朱允先
一金五錢也 金宅用
一金五錢也 金成容
一金五錢也 張萬張
一金五錢也 金明張
一金五錢也 智泰西
一金五錢也 崔泰先
一金五錢也 金相辰
一金五錢也 曹士先
一金五錢也 朴聖執
一金五錢也 柳昌縞
一金五錢也 方元培
一金五錢也 李海扱
一金五錢也 梁馴玉
一金五錢也 金總演
一金五錢也 姜贊順
一金五錢也 金貞阿
一金五錢也 金貞用
一金五錢也 李樂圭

一金五十一錢也 同內里勞働者一同

內譯

一金二錢也 朴七男
一金一錢也 朴德七
一金一錢也 朴道哲
一金二錢也 全化先
一金二錢也 金永成
一金二錢也 金在善
一金一錢也 金求述
一金一錢也 姜良萬
一金三錢也 李龍貫
一金三錢也 李國男
一金一錢也 崔龍振
一金二錢也 崔貴顯
一金二錢也 金容宇
一金二錢也 徐弘吉
一金三錢也 李天男
一金二錢也 李貞行
一金二錢也 金行碣
一金二錢也 金正植
一金二錢也 梁順容
一金二錢也 梁東天
一金三錢也 尹泰德
一金四錢也 金致容
一金二錢也 金化春
一金二錢也 金昌石

一金一圓五十二錢也 內里無產兒童夜學校生徒一同

內譯

一金二錢也男子部 姜俊植
一金二錢也 全時烈
一金三錢也 崔弘得
一金一錢也 張龍植
一金一錢也 徐公順
一金一錢也 吳鍋守
一金一錢也 金將男
一金一錢也 朴鍾實
一金一錢也 朴道泰
一金一錢也 姜根龍
一金一錢也 朴一欽
一金二錢也 全寬鍵
一金一錢也 金合鍵
一金二錢也 金順福
一金三錢也 李萬萬
一金一錢也 崔龍玉
一金三錢也 崔淇泳
一金三錢也 全五靈
一金二錢也 朱鑑龍
一金三錢也 李日得
一金三錢也 金述成
一金三錢也十 朴謙成

一金三圓二十一錢也 京元線東豆川驛前 倉里住民一同

內譯

一金十錢也 石元植
一金十錢也 全甲用
一金十錢也 韓興淡
一金十錢也 徐昌鐫
一金十錢也 柳泰植
一金十錢也 朴明沂
一金十錢也 南泳泳
一金十錢也 申鋪民
一金十錢也 石春闢
一金十錢也 閔辰一
一金十錢也 徐艮基
一金十錢也 韓善應
一金十錢也 李浣珠
一金十錢也 韓爽周
一金五錢也 黃允泰
一金五錢也 金顧乘
一金五錢也 金閣寨
一金五錢也 全寨山
一金五錢也 石泰玉
一金五錢也 金相玉
一金五錢也 柳周欽
一金五錢也 白山玉
一金五錢也 金相德
一金五錢也 李鳳儀
一金五錢也 金昌宇
一金五錢也 金花宗
一金五錢也 高花雲
一金五錢也 崔給昌
一金五錢也 鄭土集
一金五錢也 石允吾
一金五錢也 林元明
一金四錢也 黃春先
一金四錢也 盧順明
一金四錢也 金鳳宣
一金三錢也 李光辰
一金三錢也 石昌周
一金三錢也 李泰有
一金三錢也 金敬植
一金三錢也 全吳植
一金三錢也 石聖仁
一金二錢也 謙千臺
一金二錢也 金官寶

一金五錢也女子部 김강숙
一金一錢也 강도자
一金一錢也 김박희
一金一錢也 박순숙
一金一錢也 박순숙
一金二錢也 박월숙
一金二錢也 박일회
一金一錢也 김월윌
一金一錢也 강이애
一金一錢也 김영씨
一금一錢也 리신자
一金一錢也 유리자
一金一錢也 리숙례
一金一錢也 양삼숙
一金二錢也 김이오
一金二錢也 김승애
一金五錢也 리순희
一金五錢也 유순임
一金五錢也 김순레
一金五錢也 리랑레
一金二錢也 박복술
一金二錢也 조순갑
一金一錢也 박첨희
一金一錢也 라종인
一金五錢也 리경애
一金一錢也 선부련
一金一錢也 리덩인
一金五錢也 리화월
一金一錢也 유부숙
一金一錢也 김은자
一金二錢也 송이애
一金二錢也 김덩하

三渡津面經由分

一金七圓五十五錢也

慶州新寧郡三渡津面林川里

一金三十錢也 林昌一
一金二十錢也 金萬圭
一金二十錢也 鄭六一
一金二十錢也 安珠萬
一金二十錢也 許正烈
一金十錢也 金光完
一金十錢也 金泰俊
一金十錢也 朴光熙
一金十錢也 萬基五
一金十錢也 金文汶
一金十錢也 林道圭
一金十錢也 李世求
一金十錢也 金在坤
一金十錢也 李仁衲
一金十錢也 李基泰
一金十錢也 金佑際
一金十錢也 金且鳳
一金十錢也 金瑛學
一金十錢也 金基鶴

慶州新寧郡三渡津面安台里

一金十錢也 金分通
一金十錢也 閔相伊
一金二十錢也 河今運
一金五錢也 金分州
一金五錢也 沈鳳通
一金五錢也 孫松伊
一金二十錢也 沈潤分
一金五錢也 李淵任
一金十錢也 李哲今
一金十錢也 申必分
一金五錢也 李竹山
一金十錢也 許時珠
一金二十錢也 洪斗里
一金五錢也 孫先伊
一金十錢也 盧龍通
一金二十錢也 洪必通
一金十錢也 金達先
一金三十錢也 金順伊
一金十錢也 元義烈
一金十錢也 安興寶

一金二錢也 金鳳玉
一金二錢也 柳哲鉉
一金二錢也 石元山
一金二錢也 朴壽相
一金二錢也 趙正學
一金二錢也 柳昌鉉
一金五十錢也 後餘二十八戶分

本報鐵山支局經由分

一金十一圓二十六錢也

宣川劇工場主催呈在滿遭難同胞救濟巡廻素人劇收入分

內送料二十三錢除

一金十錢也 金得濟
一金五十錢也 黃鍾萬
一金二圓也 白鍾變
一金三十錢也 仁松館
一金三十錢也 鄭永鳳
一金五十錢也 宇寨野
一金一圓也 梁寨紅
一金一圓也 吳寶鎬
一金五十錢也 崔元益
一金一圓也 消費組合

本報美興分局經由分

一金一圓七十七錢也 內送料十八錢除

一金一圓也 東亞日報支局 本報鐵山支局
一金一圓也 無名氏
一金三十六錢也 金□□

本報新興支局經由分

一金三圓六十五錢也 衣類十三件 內衣類及送料金三十八錢除 慶興市民有志一同

內譯

一金五十錢也 大同商店
一金三十錢也 劉學書
一金三十錢也 生街國太郞
一金三十錢也 金元洋行
一金二十錢也 黃禮貝
一金三十錢也 金星煥

一金三十錢也 朴海觀
一金二十錢也 金七祥
一金十五錢也 朴斗英
一金十錢也 朴元琪
一金十錢也 金順玄
一金十錢也 張錫玄
一金十錢也 朴大鉉
一金十錢也 朴永濂
一金五錢也 朴二保
一金五錢也 朴七根
一金五錢也 朴天伸
一金五錢也 鄭寨生
一金五錢也 朴泰守
一金五錢也 金斗呉
一金五錢也 朴探維
一金五錢也 朴占祚
一金三錢也 朴岩澤
一金二錢也 金在伊
一金二錢也 朴泰俊
一金二錢也 朴泰龍
一金二錢也 金昌元
一金二錢也 金命俊
一金二錢也 張納祥
一金二錢也 文入吳
一金二錢也 金龍際
一金二錢也 朴寨還
一金一錢也 萬寨錫
一金一錢也 朴□慶

本報忠州支局經由分

一金四圓也 忠州郡大召院驛前 林春子收合分

內譯

一金一圓廿錢也 林春子
一金一圓也 閔丙澤
一金三十錢也 林正午
一金三十錢也 孫致海
一金三十錢也 李立分
一金三十錢也 林昌周
一金二十錢也 平致榮
一金二十錢也 李鳳萬
一金二十錢也 韓鳳海

洋襪一打 李忠濟
內服一襲 李德夏
一金三十錢也 金鳳官
一金十錢也 安用欐
一金十錢也 李鴻任
一金十錢也 金昌勛
一金十錢也 韓泰晉
一金十錢也 黃鏘昊
一金十錢也 白龍遜
一金十錢也 白龍灣
一金十錢也 金定約
一金十錢也 無名氏
一金十錢也 金星煥
一金十錢也 黃禮貝
一金五錢也 李忠濟
一金五錢也 朴秀烈
一金五錢也 金致俊
一金五錢也 金道衛
一金五錢也 韓東漸
一金五錢也 韓東衛
一金五錢也 朴熙寶
一金五錢也 李納鉉
一金五錢也 李鏡達
一金五錢也 金學元

本件은去二十七日에旣發表된바 今에內譯만을다시發表함

今日計 三十六圓九十錢也

累計 一萬一千四百四十四圓六十七錢也

衣類今日計十三點

累計 六千二百八十八點

누이

歌闘에名人되는捷徑 (上)

승리의월계관을찻는이에게 엇더케하면남보담잘할가?

가투놀이를 남보담잘하랴면 첫재 시조를 뜨르를외우도록 익어야하고 딸어서엽쪽을 놋코보면 초장(初章)부터의 시조전문(時調全文)이 눈에선하도록되고 초장을외우면 벌서엽쪽에쓰인 종장의 글귀가 머리에 번적쓰도록 익어야합니다 이를러면 몃이는이입에서

몰어뵈는님이 인연업다하건마는......

소리가 떨어지자마자 벌서

뚝이야 뚝이언마는자로자로

하는 종장이머리에 왜돌고 눈은 『뚝이야』하는 머리자 석자(頭字三字)에번쩍가서 잽쌘손이 『여기잇소』하고집어내면 떼거리로하는이가 미쳐손놀릴새 업시 나에게잇게 될것입니다 더구나 『뚝이야』의종장머리 ㅅ자는백장중에 단하나뿐이니 그런것을미리알어두면 편하옵니다

그럼으로 첫재는 엿가투백장에올른 시조백수를 오롱다 외우도록하되 엽쪽을들면 초장중장(中章)이머리에 번하도록 하고 초장을보면 종장이 눈에선하도록하는것이 못코만일 시간이밧버서 그러케다할수업스면 중장은약간서투르드래도초장과종장―종장과초장이 서로서로 환하게통도록 특별히 련습하는것이무엇보담도첩경입니다 가령

아희야 무릉이어데매요?
나는엠가하노라

하는종장이 적힌 엽장을 볼때에

두류산 량단수를 예듯고 이제보니
도화뜬맑은물에 산영조차잠겻세라

하는초장 중장이 번뜻머리에돌어와 만일이것을 읽기시작하는때이면 곳집어내이게 될것입니다 그리고외우기도 외우려니와 만히해보는것이 제일밧븝니다 초장을보아 종상을알고종장을보아 초장을아는것이 흡연익어지면 가투하기가 익숙하겟지만여긔에 주의할것은 종상의 머릿자가 똑갓거나 혹은서로 비슷하여서 얼른 구별하기가 어려운것이 잇는것입니다 그럼으로 그것을 미리다알어두지 아니하면 절로 가투의명인이될수업습니다 시조는원체초장 중장 종장의귀모가빡빡하고 글투도 서로가트어야 만일시조류취(時調類聚)가튼것을 펼처보면 『아마도 어즈버 어쩌타』따위똑가튼것이 적은만코 엿가투백장에올른것만 가지고보드래도 그런것이 하나둘이 아닙니다 여러분은 그것을똑똑이가리어야 비로소 가투의명인으로 낭을의월수잇습니다

童心硏究

가정교육과 외향성아동

경솔한태도를업새자

내향성을가진 어린아이의 반대로외향성(外向性)을가진어린아이들이 잇는것입니다 외향성을가진어린아이는 글자에 나타난그대로히 성질이퍽 서로다른것입니다 외양성아동들은 엇더한사물을대하야 그것에 조그만치라도 알게된다면 생각할여지도업시 자긔가아는것을 발표하게되는것입니다 이와가티외향성을가진 아동은 내향성을가진아이에비하야퍽경솔한편이여서 말가튼 것도나분나분잘하며 무엇이든지 제가제일잘하는 모양으로향으로 이러한 아이들을가진부모들은 애지중지 하며 참우리애기는 똑똑도하지 귀려케똑똑한것은 세상에 업슬것이야하며 퍽귀엽게 가르게 되는것입니다 그러나외향성을가진어린아이들은 엇더한편으로 보면 자긔몸을 위하야 조흔점도잇스나 장차도라오는 그아이의 압날을본다면 퍽해로운일이 만흔것이올습니다 이러한점을부모되는이들은 거저그때에 그재롱부리는것이 귀엽다고 항상 춤찬만하며 그지도방법을 강구치 안는다면 그만치 그아이의손실뿐만 아니라 한가정한사회에미치는 경향도큰것입니다 왜그려냐하면 외향성 을가진아동들은 부어이든지 조금만알면 되는아되엿든 발표만하고저하야 깁흔연구와 무게잇는것을 내여노치못하는동시에 자긔 스스로에게도 미치는경향이 만타한것입니다그럼으로 내향성을가진 아동에게비하야 외향성을가진아이는 집호환식은 언제든지 떠려지잇서되며 세상사람에게 일시는신용을어들수가 잇스며 신망을입을수가잇지만 그신발과 신용은오래동안 계속되지못하게 자긔가 자긔의행동을흡하게되는것입니다 그러면이러한외향성을가진어린**아이들**을엇더케지도하여야할것인가를 어머니되시는 분들은 생각하셔야할것입니다 어러한 어린아이들은 내향성을가진아동의 지도방법과 꼭 달니하야 언제든지 경솔하지 안코 진중한 태도와 깁흔 연구성을 갓도록 넷날 엇던사람은한가지의 물건을가지고 헤석연구를하야 세상에 내여노흔까닭에 정중을하엿스며 엇더한사람은 시언치못한것을 함부로 발표만하야 세상에서 신망을맛지못하엿나고하야 외향성 아동들을 될수잇는대로 신중한태도를취하도록 지도하시야됩니다

七色으로表現되는피아노와發明者

『피아노』를치면 七色의美光이춤춘다

音을色으로表現하는 오―스토리의貴族의發明

『피아노』의음(音)이일곱색의무지개모양으로 령둥한빗이 되여나타나는『피아노』를 발명한사람이잇스니 그사람은『슈나이따―·드리오』외『백―룡호―맨헬』녀작으로 귀족『피아노』의명인이다『호―맨헬』녀작이이와가튼『피아노』를발명하기는지금으로부터 오년전인 일천구백이십칠년으로그후

오륙년간 을 두고 『음』과 『빗』과『형』의변화되는관계를수학적(數學的)으로연구하야모든관관을 돌파하고 드되여완성하게되엿스나 그리하야 원(獨逸)파리『런던』이며미국(米國)各도시를순회하면서 시연회(試演會)를개최하야비상한인기를엇게되엿다 그완성된바를 간단히소개하게되면『피아노』의『키―』는건반) 및하『로―라』(고그리고는 건선(電線)의장치가잇는상자가운데에『네온램프』에 련결되여잇는것이다 그리고 빗은『피아노』의일『옥타브』사히 에잇는『키』이의수 열두개에상당한 십이색으로 곡(曲)에의하야 그것이

여러가지 로얼키여서 천변만화(千變萬化)로 변하는동시에 여러가지 형(形)으로되는것이다 사유하고잇는전선은 오십길로메터이며『네온램프』는특백이오 움직이는 거울(鏡)이이백아며 이십오키로왓트의 전긔를사용하야『홀뒷시모』의벽로 나오는빗은 삼만삼천족광(燭光)으로『홀투안효과를 나타내여서 『크렛헨드』로 빗이 정면으로부터 점점강하게될때는 정면으로 볼수가업나고합니다 어엽분 형상으로나오는것은

형식음악 (形式音樂)의 대각바하』의 작품으로 빗의한란한것은『려부시―, 스크리얀』변』 기타인상와(印象派)에속한 근대작가의 작품이라고한다『슈―만』과『쇼팽』도무론조흔데니와 특히『쇼팽』의『로로네―쓰』는훌륭하다는데 그계의 중량은 이도(二噸)이나된다고합니다

상식으로아러둘 료양의연구 (九)

鄭日秀

우선내자체(自體)가보건(保健)을하고잇습니다항상신체의보건(保健)에 등을두어서병균에대한저항력을북도드고 발병을예방하는것이상의상책이다『건』과 『보건』『보균』과 『발병』의관재가어려한것을정확히리해하고보면폐병이란생각보다는비교적두려운것이아니다두려운것은도리혀 위암(胃癌)이나 만성신장염 (慢性腎臟炎)이나 당요병(糖尿病) 가튼것이다 그병자의 죽는수효가 보담몃배이다그리고 페병이란사연이 잘낫는것이다 아니자연히 회복이잘되는것이다그 『자연이회복잘되는것』을목표로하고소위 『자연료법(自然療法)』이란것이창도케되엿섯다 지금은이 자연료법을 신경쇠약이나 폐병의 오직하나인 치료법으로인정하고 류행되는것이다 폐병에도주마성(走馬性)이라하야 몰인히각혈하고 돌연히 죽는것이 잇스나 그것은 극히드믈고 적어도 이삼년그러치안흐면 오륙년으로부터 십수년동시에 두려워지는 그칩이다 나간다 이것이 폐결핵의 특증인면.....이러케 만성적으로 쉴어는것도 잇기는한다 북구(北歐)의『뜨스트엡프스키―』라는략뷔작성(顯著性)결핵으로퍽수히낫산(諸誠齋)의현대문호인『하천』씨는스물 일곱살때에 생활난으로인하야 미국어떤 경매장(競賣場)의매수(買手)가되엿든것이다그래서거청수(大聲絶呼)하며봄건을두다려 과는판에각혈을하엿섯다 의사는 진찰한결과『분마성(奔馬性)폐결핵이나 금후삼개월밧게는생명을지탕못할것이나 귀국(歸國)하라면지금속시가조란』 고향이엿다 그러나 그는 의사의 여러가지 주의를들고하고 쌈 시그저 귀국하기에반밧버하엿던것이다려비최푼업시 귀관자에 실리워『기―욕크』와지사흘동안이나 려행을 하엿섯다 그런데놀나운일은 그려행중 바람을향하고 단떳기 때문에특수히 공긔를폐부에 불어너허집이되여『기―욕크』에다엇슬째는 그중하던 난병(難病)도 래반이 치유되여엿다한다 그래서 내나라인뢰위로도라와서 다시 두서너달 휴양하고보통 여상한건강체가 되고말엇다한다 그후의활동을 볼진대 엇더하랴!문예창작에 강연에 내외지의려행에......그래서 일구이공년 즉그가륙십한살인해에『노벨』문학상(文學賞)을바덧든것이다

『일련』는『락로(霧際)로지나』는 엇던대위(大尉)는 중대한 폐환에 걸니여서 주치의(主治醫)의게 얼마씀이나 살겟냐하고무릅이엇다 주치의는 조금도기탄업시 대답하되『퍽진행한병세임으로 이삼개월밧게는못견데지』고 림속 내위는서 우한듯이 원이삼개월 연인가 하고는 다시그려번 침대(寢臺)우에서 죽는것보다 차라리전장(戰場)에 나가서죽는것이 죽는보람이잇다 하면서쌀보알는몸으로 세계 력사적으로유명한『위털루』전에뛰어들엇든것이다 그렛드니 의외에도 란환이 대위의왈는편의폐를뚫어서 내부병처(內部病處)한등통쾌히 파괴(破壞)한 때문에 도로쳐 치병장수(治病長壽)하엿다한다

신학자(神學者)『뫼―모리스』는의사는회복의여망이 파산들 잇다하야위로하엿스나아모려도 이것을 밋지안헛다

海外뉴―쓰

廢芥車에發見한 『小兒의頭』가百萬圓

『원―오―스토리아 發掘者麗信』伊太利文藝復興時代의大彫刻家『데시데리오·나·쎄틱그―나노』作『微笑하는兒頭』은 『원』의工業家이며 美術蒐集家로서有名한『우스타르벤다』氏가 그『코렉숀』中에保存하고잇것는바今年百萬圓으로米國의某蒐集家에게讓渡되게되엿다 이古今의大作을發見하야對하는한가지의『에피소―드』가잇다 그것은歐洲大戰前『원』의蒐集家『카―진·미라―·폰·에익홈즈』氏가 伊太利의羅馬를訪問하엿슬때이다 破壞된建物앞를徊徊할때에 쏫어가는馬車우에잇는大理石으로된한小兒의머리를發見하엿다 普通사람가트면 그냥通過하엿슬것이나 專門家인만큼馬車夫와談判하고지우銀貨二三枚를주고買受한것이天下의至寶가되것이다『에익홈즈』氏는 更히 『원』의鑑定家에보혓든바 그것은伊太利文藝復興期의巨匠『드나테로』(一三八六―一四六六)의作品이틀림업다는데 볼대엿스바 『그』드나테로』自身의作品은아니엿다 다만『드나테로』의高弟로師匠으로有名한『떼시지리오·다·쎄틱그나노』의作品으로判明되엿다 其後『벤나드』氏 其名作』가을 에익홈즈』氏로부러讓受하야 珍重히保存하엿는바 只今에大枚百萬圓으로米人에게讓渡하게되여 英國政府當局도眞理由를認定한結果輸出許可를與하게되엿다 藝術品으로 그만한大金을投한다는것은엇더케진양키―의魂이다

一等當選長篇小說 旋風時代 (79)

韓仁澤作 安碩柱畵

입신 (七)

『네?입신중예요?』 이려케 부르짓고는 의사의손목을쥐고 맷칠듯이 몸부림을하며운다

『선생님 다시좀더자세히 보아주세요?네 선생님그짓말삽입니다 그렐리가잇나요』

『자세히 보앗습니다 조금도틀림업습니다』

라의사는 말을맛친후 밧브나는듯게를하고서 나가버렷다

에쓰려커다시 눈기여운다

『홍도남어잇는명순이는 침머 이러한일에 정험이업는그는 의사의말이 모두가 거짓말이요진단을잘못한것이라고하엿다 그러나 재정에서번을 당하든그때를 생각하고 마음으로 곱아보니 그러타면 사개월이를임업다 그러고보면 파연의사의말이 조금도틀리지안는다 명순이는 너무도귀가막혀서 엇지하엿스면 조흘는지몰낫다

창선이라는놈! 그놈의때에 배서 이려케 인생으로서의 파멸을 여지업시 당하게되나

세상이자긔를 비웃을것을 생각하니 앞길이아득하엿다 이제는 천하이고부에고 모든게귀찬낫어엿다

『죽어버리자 깻긋하게죽어버리자 뱃속에든것이 세상에나온다해도 그인간은 세상이업마나 학대를할것이냐 그럴라 죽자!』

이제는 죽게것이고 미래가업섯다 다만지금에 이순간이잇슬뿐이엿다

그러나천하는 잇지못할존재엿다 최후의길에드려는 그에게는 안락가웁게도 칠하가그리웟다

그러나 그는깅옥에서 나온다하여도 자긔를찻시 안을것이다

二는죽엄외에 더무서울것이 업는것인줄알면서도 그무서운 죽엄을선택하자―생각만하여도 슬픈일이엿다

그럿치만 아모리생각하여보아도죽어밧게 더평안한것이업섯다

명순이는 흐려진머리를 가진실로 원통하고 분하엿다

일시적커의 야욕을채우려고 천정이 구만리인 처녀를망커논그놈! 증생가튼그놈! 참으로치가 떨리는일이엿다

『내가약하엿섯다』
『내가못난년이다』

서서부르짓것다

명순이는 두주먹을부르쥐고 침대에서 몸을이리 떡버틔고

『왜내가 그때에그러한 추행을당하고도 그자리에서 그놈을그냥두엇던가? 그리고왜오늘까지 남정에게항거를 못하엿든가?

나는그때에 죽을힛슬다!하야 항거를하고 소리를질럿드면 그런변은 당하지안엇슬것이다!』

『내가못난년이다 죽일년이다』

그는부르지젓다 그리고 침대에다시 쓰러저버렷다

『어려석은년이다 철하씨를낫나서 사죄를하겟다구? 이못나고 더러운몸을 철하에게바치겟다고......』

명순이는 한줄기의희망이나마 어드려고 그후에도무한한 고통과번노를 참아온것이 우수웟다

사랑하는사람을 감옥에보내노코 그동안을 가다리지못하야 그더러운행동을 하엿다고 다름엇다 그러고비슷비슷하면서 문으로향하엿다

그러나뷴고리를 쥐면순의손은 문을열만한 힘을가지지못하엿다 한보다도 용긔를가지지못하엿다

그것은 진찰실에서 흘너오는 의사와간호부들의 떠드는 말소리와 우슴소리가 마치자긔의이야기를짓거리고 비웃는것가티 생각이되엿던까닭이엇다 명순이는 부끄려워서 참아낫을들고나갈수가업섯다

그는 몸을도리켜 사방을둘러보앗다 그러나 다른대로는 밧그로통하는문이업섯다 진찰실을 통해야만 박그로나아가게되엿다

이층이아니면 들창으로라도 뛰어나갈생각이낫스나 할수업시 침대엽해노인 의자에와서주저안젓다 그리자비시를 치는패종소리가 진찰실로부터 흘려왓다

명순이는 어느때까지나이모양으로 그대로 잇슬수가업서 마음은날마로다텃다

네시를친지 십분도못되야간호부가 유리컵에다 무엇을담어가지고 들어왓다

『피곤하시지요 그것참안되엇습니다』

朝鮮日報 朝鮮劇場
映畫 巴里兒 其他
時日 二十六日부터 三日間
朝鮮日報 讀者優待券 (一人一枚)
優待料 階上 大人五十錢 小人三十錢 階下 大人三十錢 小人二十錢
朝鮮劇場

우유의王은 수리표우유
最良의品質
最高의榮養
發育의基礎를作함!!
藥店食料品店에서販賣함
育兒의方法書進呈券 (ㄷ31―ㅣ)
本券을持參하시고보내시는이에게進呈함
住所
氏名
神戶三宮郵便局私書函四一七號行

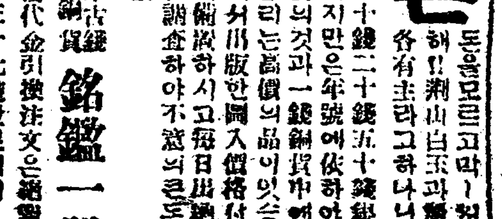

돈
돈을모르고막―처버리던돈
해!! 荊山白玉과鑛水黃金이物各有主라고하나니여러분每日 반지는十錢二十錢五十錢銀貨를但額面만쓰시지만은年號에依하야는數百圓도되는高價의것과一錢銅貨中에도百圓以上으로팔리는高價의品이잇습니다今番文鍊堂에서出版한圖入價格付의冊子를各家庭에備置하시고每日出納되는銅錢, 銀錢을調査하야不意의큰돈버리를하야보시오
大日本古錢金銀銅貨 銘鑑一冊 冊七錢 送料並
冊子希望하시는이는代金引換注文은絶對謝絶하오니 古金銀錢貨幣 買入所 文鍊堂

商標登錄 고무靴界元祖
大陸고무
京城(旧龍山)元町 大陸고무工業株式會社
專務取締役 李圭元
京城鍾路(旧裁判所前) 總販賣部
京城南大門通四丁目(南大門市場越便) 總販賣部支店

一月二十九日부터 破格의犧牲的料金
階上 大人三十錢 小人二十錢 階下 大人二十錢 小人十錢
◆유니버쌀超特作映畫
最後의演技 全八卷
파울페요氏監督作品
콘라―드페이드氏 메리―필빈孃 主演
◆퍼스트내슈낼特作映畫
名匠과名優의콩피네숀 多彩多端藝術的名作品
월리암A쎄이터氏監督
베사공어업버라 全八卷
또로디―마겔孃 잭크―말홀氏 主演
大喜活劇
◆유니버쌀特作映畫
名馬奮迅 全七卷
西部大喜活劇
◆유 萬國際時報
期待하라
舊正月一日부터晝夜興行 新舞臺樂劇五回大公演
團成社

◇一月二十七日特別大公開 ‖特別料金‖
後援―록크벨뷔아社京城支店
佛蘭西파―데나탄社超特作全發聲映畫
巴里兒 全十卷
巴里부탄무슈劇場最近一千回續映
原作監督‖피엘룽바에氏 출니―밀블氏‖特別出演
佛國最大의토―키製作會社인파테나탄社에서全佛蘭西스포―쓰界의最高權威인佛蘭西觀技俱樂部와自轉車六日競技場의特別後援을어더斯界의名選手總網羅식혀製作한것이近代스포―쓰의異彩를자랑식힌이一篇의名畫이다
◇파라마운트社特作全發聲映畫
그림자를파는사나회 全八卷 (日本版)
監督―쵸크론핼氏
主演―쯔윈카스氏
實寫漫畫가잇슴니다
大週‖파라마운트社最大作品인 스커어 산다 레일
豫告‖百萬衆의宿望인 『人生』 開拓X號乘合自動車, 大衆의行樂 新女性
朝鮮劇場

醫學博士 朴昌薰
肛門病科 外科
入院室暖房溫突及『팅스』
樂園洞一三五(電光一五八三)

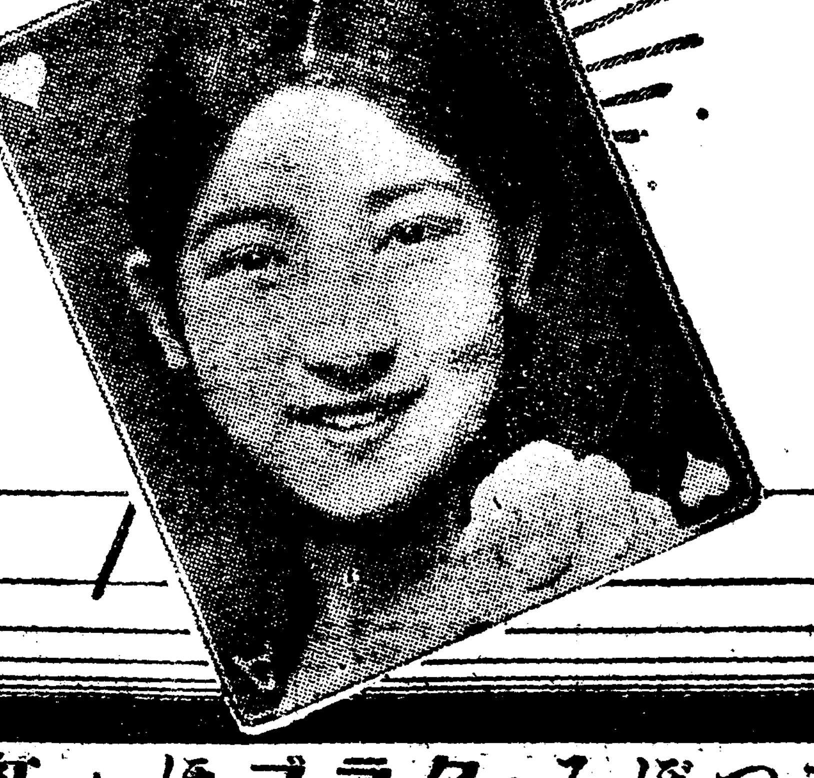

クラブ白粉 (구라부)
맑은化粧!
환하게빗나는샨데리야·
눈부신中에도高尙
케펴저서아름다운
구라부白粉
クラブ洗粉・クラブつぼみ・クラブほゝ紅

地方時論

忠南道評議員에 一言

大田支局 一記者

【大田】大田을日本人의都市라고指稱하는評判이잇다 實力으로보아서는勿論그러하다 이것은大田뿐이랴 朝鮮全道內一二個所의都市를除한外에는모다大同小異하리라 그러나大田도戶數와人口로보아서는 朝鮮人戶數約三千 人口約一萬七千 日本人戶數約二千 人口約八千 計戶數五千 人口二萬五千으로서 朝鮮人은絶對多數이다 그뿐이랴 大田附近周圍에도數千戶의部落이散在하야잇고 忠南道廳移轉決定의關係로 戶口는依然增加하야二三個年後에는人口約四萬의都市가될것은 無疑한일이다 갓가운將來의發展할것은그만두고 現在朝鮮人의數交로보드래도 本道內各都市에比하야 絶高位置를占하고잇다 本道에朝鮮人本位로한 旣設中等敎育機關의現狀은엇더한가 公州에男子高等普通學校 禮山에農業學校 江景에商業學校 洪城에工業專修學校가잇는데 工業專修學校는 아즉完全한中等程度에達치못하고 商業學校는 朝鮮人本位로한것이라고할수업는點이잇다 其外에公州에 公立女子高等普通學校가잇슬뿐이다 今回道評議會에提出되어新設하는것이 道內의地勢로보아適合치못한點이잇고 同情하여줄것으로推測한다 大田은朝鮮人戶口와普通學校生徒의數가 中等學校旣設地에比하야 優越한地位에잇슴에不拘하고 于今朝鮮人本位의中等學校가 업는것은그原因이어데잇는가 大田에도中學校와 高等女學校가잇는것은안이다 그러나그것은日本人本位로한中學校와 高等女學校이다 小學校는地方費에移管되고 高等女學校는地方費의補助가잇슴뿐이다 여긔서 地方費에 依賴하는 設備가 多額에達하고 또는大田은大都市인만치諸設施에地方費의補助가比較的多額인等等으로써 道評議員諸君은恒常이것을目睹하야大田에鮮人을本位로한中等敎育의施設을等閑視하는傾向이잇지안흔가 道評議員은 道民을代表한見地에서 公平公論을主張하야 주기를바라며 大田은 中學校와高等女學校가 잇다하야도 朝鮮人의入學者出願者를 收容하는數는中學校에 七八人 高等女學校에三四人이다 이것도附近三四道를通한收容者인줄 알면 大田人으로서여긔에參入하기는實로駱駝가針門에通過하기 보다 어렵다 大田第一第二普通學校에 在籍兒童은約一千五百名인데 이와가튼多數의兒童을敎容한 만큼 學齡을不問한兒童이 收容한者로서入學難을부르짓고校門外에서울고잇는兒童이 每年二百餘名이다 이것을보아普通學校의卒業生의數도 徒然히그조치을리려니와 大田附近地에잇는 郡內五普通學校의 每年男女卒業生 三百餘名은 當然히 中等學校에 드러갈것이나 그문에드려갈수업서 눈물을흘리고 그들의形容을撮影하야 그映畫를 道評議員諸君의압에서 觀覽을식혀본다면 諸君도 응당一擲의同情을禁치못하리라

農村疲廢의原因은 小作制度의缺陷

소작인자위책을허하라고 忠南道評議員의絶叫

【公州】개회된충남도평의회(忠南道評議會)와제사일은역시지난이십사일 오전열시경부터 개회되엿는데 개회벽두에 천안(天安)리종화(李鍾和)군은농촌(農村)문제 교육(敎育)문제등 각항에대하야 작못 격렬한질문한바 그요지(要旨)는 현하농촌피폐의원인은 자본주의(資本主義)의격심한발달에의한〇〇으로볼수잇다 현금조선은인구의팔할이상이 농민이다 이들농민의생활상태는 극도의파멸을당하고잇는데 그유일한원인을 상고한다면 소작제도(小作制度)의 무리(無理)그것이원인이다 즉소작권(小作權)이동의람발 공과금(公課金)등일체에대한소작인부담 과중소작료의 꼼징증을사행하니 몰락(沒落)될것은 필연이라고 통론하고 소작인조합(小作人組合)등의 조직을허락하야 그들의자위책(自衛策)을 부여함이 엇더한가하며 팔할의 민중을버리고 남어지이할의 민중만을위하야 산업진흥(産業振興)이니 무슨교육(敎育)문제이니 말할여지가업다고공격하얏다한다

窮民救濟工事의 眞意가安在

보교수업료감제도주장

【公州】충남평의회제사일은 지난이십사일오전십시 이십분부터 개최되엿는데 동일론산(論山)윤길중(尹吉重)군으로부터 작년부터 실행하고잇는 궁민구제사업의 하나로 론산천(論山川)개수를평상히하고잇스나 여긔사용하고잇는 궁민구의임금이 넘우헐하야 도저히생활을하고잇슬수 업슬뿐 아니라 이로인하야 작년에 평상보과엽까지 이러난것은 우리가주지하는바이지마는 즉작년의 곡가가 헐할때에 임금일일 삼사십전하든것이 금년마가가 매우폭등되엿서도 의연임금은 작년과동일하다 이가튼 박한임금으로는도저히 생계를유지할수업다 궁민구제의 진의가어느곳에 잇는가라고 질문하자 당국측으로부터 궁민구제가 목적이나 또한공사 그것도 또한목적이다 임금을 늘힌다면 공사를완전히 행할수업다라는 간단한답변이잇섯다 다음으로부터 수업료미납으로 인한 정학학생(停學學生)이반수이상이다 학생이업스면 학교는무슨소용인가 수업료를감하거나 혹은폐하고 지출을절약하면 될것이아닌가 이발천에잇서서는 쓸대업는전임교장(專任校長)을폐할것이아닌가라는 엄중한질문이잇섯다한다

文字普及運動을 警察이何故禁止

문맹퇴치는시급한문제

【公州】지난이십사일충남도평의회석상에서 도평의원 리종화(李鍾和)씨는 교육의민중화(敎育民衆化)문제를론하야 무엇보다 다시급한문제가 문맹퇴치(文盲退治)그것인데 매년휴가(休暇)를 리용하야 헌신적으로 노력하려는 조선일보(朝鮮日報)동아일보(東亞日報)등의 주최로 귀향학생(歸鄕學生)문자보급반(文字普及班)에대하야 왼도내커처서지방경찰(地方警察)측에서 금지(禁止)를 행하엿스니 무슨이유인가 하고 육박(肉迫)하엿스나 수업료(授業料)문제에 대하야 예산부족(豫算不足)을 말하나 학교재산(學校財産)의 용도(用途)문제와 고육비에중 수업료의 일할칠분(一割七分)이상감하할수잇다 이를연구함이 엇더한가등으로 수시간에긍하야 격론이잇섯다한다

法院支廳存置 上京委員側激勵

【城津】긔보성진지청사무폐쇄조지운동에 대하야 하목(夏目)상공회장일행은 십구일아츰에동경에도착하야 선친의우야(宇野)석교(石橋)씨등과타합하여가지고 활동을개시하엿다는 보가 잇슨후 성내의 각종정보를긴급하는동시에 케이단운동으로 김홍섭 김규현(金弘燮金圭鉉)등은 길주 명천각군에 출동하는일방 상경위원에게대하야 성진지청의 폐지는함경북도지방비의오십할이상을부담하는 삼군민삼십만인의 중대

興南普校設置를 郡守가代表에言明

◇…위원들이교섭한결과로

【興南】함남흥남에교육기관이업다함은 본보에 루루히보도되엿거니와 지난이십오일에는 동사공립보통학교 긔성회위원 장안흥규(安興奎)씨외이인의 상무위원이 신임함주군수(咸州郡守)를방문하고 보교시급설치요구에대한 일문일답이아래와갓다

문 흥남읍에보교설치의계획이업습니가

답 웨요읍으로권산치고보교업는데가 어대잇습니가 다만금전문제지요

문 그러면긔성회에모집된돈이만 이상이되오니하로속히착수하야주시요

답 문서로만는할수가 잇습니다 현금을 가저오면 그외일이라도공사에착수케활동하겟습니다

이와가티 군수는 확실히언명하엿다 위원일동은 이천십사일읍민대회에 군수가출석하야 읍민에언명하여주기를굿게약속하고 귀환하엿다한다

生活救濟策으로 禁酒會組織

【金城】김성지방원동(遠東)면은본래 산협이니만치 일반주민의생활이 넉넉지못하든바 의외에 작년과가튼 흉작으로 수확이 반감함에따라 류리민이 속출할양으로 이에대책을 강구하든 면장이하유지제씨는 선결책으로 장연금주회(長淵禁酒會)를조직하기로하고 발기총회를 지난륙일에원동면사무실에서 개최하엿다는데 결의사항과선임된임원은나음과갓다더라

一、禁酒에對한事項

一、規約附金에對한事項

◇其他

任員會長張文學 理事崔澈熙

統營市民大會서 緊急問題決議

십여연사의강연도잇섯다고

【統營】통영(統營)에서는 그곳번영회(繁榮會)주최로 지난이십삼일 오후륙시에통영좌에서긴급시민대회(緊急市民大會)를열고 다음에긔록한 다섯가지중요문제를 만장일치로 결의하엿는데 동대회장의 청중은팔백여명으로 립추의여지가 업섯스며 십여연사들은지방발전책에대하야열변을토하엿다한다

決議文

一、全鮮四十個所의地方法院支廳中第八位를占한統營支廳의 合議制部設에關하야茲에運動을開始함

一、關係地域三十萬民衆의熟心과犧牲的誠意를披露하야徹頭徹尾目的의達成을期함

二、統營은慶尙南道沿岸의中央에位하고漁族의饒多한漁獲과 斯業者의夥多로써全鮮에首位를占한水産의都市인데未久에運河及海底道路가開通되게되여水路四通各般에亘하야展開될統營의道程에잇다水産試驗場設置場所로서는他에比類업는好適地이니此際市民은熱烈한努力犧牲을不惜하고 어대까지道立水産試驗場設置의目的의貫徹을期함

三、統營과南旨間의直通「도락크」道路는統營의聯絡唯一必須의要衝에當하엿고 釜山往復汽船賃引下와 郵便物遞送改善等은共히統營商工業의發展消長에甚大한影響이有하나니吾人은共게結束하야熟誠으로써徹底的그의目的達成을期함

楊口公普校 夜學會開催

【楊口】강원도양구군(江原道楊口郡)에잇는양구공립보통학교에서는 동긔방학을 리용하야가지고 예년부터 년중행사로 농촌부산아동을 망라하고 야학회를 개최하여서 만흔효과를보게되엿다한다 학교당국의 처심창의에 잇섯다고한다 금년에와서도변치안코 지난십오일밤 일곱시경에 당교송원(松元)교장사회로 야학회가 개최되얏는데 이곳에집합된 아동은 작년에비한다면 감소된수에 잇서서십명에 불과하야 유감이다 무산아동 교육에관하야는 현하지방 행정상중대문제임에도 불구하고 중책을가진 이지방행정 관청인들이라고는 식장에와서 보는일조차업다하는 거짓업는 사실이며 우리로서는 아동교육상 무정의 한행정이라고 볼수밧게 업다하야일반의 비난이 엄지아니하다는데 식은매우 섭섭한가운데서 무사히필하엿스며 아동들이 압흐로만히잇거를바란다하며 과목은[조선어]의 [일어]와 [산술]등이라한다

少年軍夜警隊 金庫犯人逮捕

범인체포하야경찰에인도 長箭少年軍의快擧

【長箭】지난이십사일오전칠시경에 조선인이경영하는 세승상점(世承商店)에 주인업는틈을리용하야 상점에 노힌 금궤를훔쳐가지고 도망하는것을 소년군야경대가 발견하야 약십분간에 체포하엿다는데 현금이십여원이 금궤에 들어잇섯다하며 범인은 평북자산군별농(平北慈山郡別農)한종협(三)외일인으로 한명은현장에서 도망하얏다하며 한종협은 당시경찰당국에 인치취조중이라한다

楊口共濟組合 成績이不振

【楊口】강원도양구군(江原道楊口郡)에잇는소농공제조합(小農共濟組合)은지금으로부터 약삼년전에 비롯한는터인바 조합비용을 대강알어보건데 운용자금에잇서서는 고지상총감(故池上總監)재임시에 [림시은사금]일부로농촌제민구제사업을 위하야 양구군에만하부된금액일만이백원의할당금을 이우리자금으로 대부하며 련대보증은 조합원이의 유산자라야 된다는데 조합원시초에는 조합금을이용하야다소간의이익본사람도잇다하나 근일에 잇서는우가(牛價)폭락으로조합채무 청산에 집까지팔고 류리의길을떠나는사람들이잇다하야일반은조합의 장래를주시한다고

宜寧郡嘉禮面에 面長逐鹿戰白熱

가진수단과추태가연출되어 疾走하는各色人物

【宜寧】경남의령군 가례면(嘉禮面)에서는십여일전 면장표괴수(表璣秀)씨가사직하게되자 그뒤를니여 부호의별명을 가진 리〇우(李〇雨)를비롯하야수다한 각양각색의인물들이 출마하게되야 세인의주목을 모려오든바 개중에서는 묵은버들을 들추어가지고 충사적태도를취하는바도잇서 죽킨 군수실에는 일건빌리도 사람도잇스며 평소에는눈감고 광모든돈지 다라나든인물들도 향금으로써 엇던 사업 또는무엇을위하야 무엇한다는비자로 출마한사람도 잇다하야 각자승리의운동이 백열화하고잇는중 면장운동을 싸고도는바람에 동면에대하야 매우자미롭지안흔 공기가 떠돈다는데 그도 혹시 약자중으로부터나는 발정이아닌가주목된다고한다

無産兒童二重受難 講習所를全廢方針

◇無認可는勿論、認可處도嚴調 군당국의태도를일반이비난 廣州郡의講習所書堂調査

【松坡】광주군당국(廣州郡當局)에서 군내강습소와서당의 조사를끗친후오십여개소에폐지명령을 발할방침이라함은 본보에 긔보한바어니와 모당국자의말을듯건대 무인가(無認可)인강습소와 서당은물론이오 인가가잇는강습소급서당내에 야학까지도 중등교육이상의 자격이잇는 교원이아니면 금번조사를 맛친후전부폐지명령을발할터이라는바 무산아동들을 문맹퇴치키위하야 설립된강습소나 야학을전부폐지시킨다면 넘우나 가혹한 처분뿐아니라 장차 무산아동들의권도가 망연하다고 군내식자간에는물의가분분하다한다

北靑大成校 敎員慰勞

삼지국주최로

【北靑】지난 이십사일 동아(東亞)중앙(中央)及본보삼지국주최와 북청유지제위의 후원으로 북청의 교육기관으로서 모든빈약과싸우며 장해를 돌파하고 일월그것으로서 북청의 교육기관 대성학교(大成學校)의 압길을닥거 나가는 선생제위의 위로회를 시내북일관(北一館)에서 개최하엿는데 참석인원오십여명의 대성황을 일우엇섯고 압흐로도 대성학교의 발전에 일치를 맹세한다음 오후십시 삼십분경에 폐회하엿다는데 당야에는 북일관주인도 희생적봉사와 원조가만엇다고한다

農家復興策으로 禁酒會를組織

작년엔풍해로생로막연 江原道金城有志發起

【金城】강원도김성군원동면(遠東面)일대는 본래산협지대로일반 농민생활이 넉넉지못하며 따라서의식주를산농(山農)에귀매치안으면 호구지책이 막연한데 작년에는 의외에도희유의 폭풍으로 말미암아 농작물수확이 반감하여 류리민이속출하게됨으로이를본유지들은우선 농가의 경제를 부흥시키기위하야 금주회를발기하고 지난륙일 동면사무소에서 발기총회를개최하엿다는데 결의사항과 선임된임원은다음과갓다고한다

一、禁酒實行의件

一、規約附金에對한件

其他

◇任員

會長張文學 理事崔澈熙 及 幹事李相甫 劉儀洙 相談 李敏洙 張學鉉 尹鉉鵬

羅南醫油職工의美擧

【羅南】함북라남초뢰정(咸北羅南初瀨町)에거주하는북선장유회사직공(北鮮醬油會社職工)문대제김명일김용택(文?)씨등은 병석에누어 닥쳐오는 생활난과 약하야저서 하든일도 할수업게되엿든 김살인씨를 구하야 병마에서시각을다토든김살인씨는 불정(不正)에 중집한 생활을하여가면서도 그외가티 동정을 하여 열마안되는임금을바더 더욱그를구하여 삼룡의병도차도가잇서그가정도 우승과깃봄을 마지안는다는바 일반주민들은 그들의 미거를칭찬한다고

金浦警察活動 暴力團掃蕩

적극적으로검거를할대 暴力團徹底膺懲策

【金浦】김포경찰서에서는근일대활동을 개시하고 불량보동자폭력단을 모조리 검거하는중이라는데 지난 이십칠일아츰에 금포면(金浦面)감정리(甘井里)부근에사는 김영삼(金永三)김삼룡(金三龍)이가 주막에 걸려 심음하는것을 현금오십원(現金五十圓)과기타 물품(物品)을 빼앗엇다는 이노 동서원들이 출동하야 풍산리(楓山里)이하수명의형사대가 법주(法主)이하수명을 검거하고 계속활동중이라는데 그들은 어머니와 약한부녀들을 위협하야 금품을 갈취하는등 각지에 피해가 막대함으로 동서에서는적극적으로그들을 소탕하기로 방침이라한다

南涯防波總會

【江文津】양양에서 어진오든유명한포구가아니라 장래발전의여지가 충분이잇는현남면남애진(縣南面南涯津)의 방파제문제는 당시의에매종안 현안으로 그간긔성회를조직하고 불휘의노력을하여오든바 지난십오일 동사무소에서 정긔총회를개최하고 다음과가튼 토의사항이 잇섯다는데 자금처집분은 약일천원 가량이라고하며 임원은 다음과갓다

任員改選 會長黃長錫 韓亦金英起 李 相冕 趙宣行 尹泰京 以下略

哈市郊外顧鄉屯 東明學校曙光

량교가합병하여새로경영

【哈爾賓】하시에서 제일갓가운우리농민 동포가 거주하는 郊外顧鄕屯에는우리농민의 자녀가 지금삼십여명이 잇서 교육할 곳이업슴에서 그곳유지정영국 김명윤(鄭永國金明允)량씨는오년동안이나 여러가지사정과 경제의 압박을 바다가면서도 꾸준히그 곳에 동명학교(東明學校)라는 학교를 경영하여 오든바 다시 그곳에 농장을 경영케되며 학교다시 상광하게 되여 금년에는 커근부락에서 두학교가 잇슬것이 가잇슴은 자미가업다하여 합하여가지고 한아동을 중심으로 경영하기로결정하고 지금까지 재원(財源)을 연구중이라한다

陽化農事講習

【陽化】함남북청군양화면(咸南北靑郡陽化面)에잇는양화공립보통학교(陽化一普通學校)는창설된지근십년이나되며 현재도 일백삼십여명의학생으로 날로그진행이 흥왕하여가는바 더욱이 동교에서는 그학교의졸업생의일반상식을보급키위하야 농사강습회를 지난이십삼일부터 아십삼일까지 개최한바 청강자가 사십여명에 달하야 매우성황으로 종료하엿다는데 일반학부형은 동교교원여러분의부절한로력에 칭송이자자하다

貧農爲해 債權拋棄

【利原】함남리원군동면의덕리(東面儀德里)권주리씨는 곤궁한농민에게 대부한 채권을 포기하기로하엿다는데 총사금 칠백여원의채권을 포기하는동시 이웃빈농들의칭송을 밧고잇다

假醫師에게 罰金

강원도양구서

【楊口】강원도 양구읍상리(楊口邑上里)에거주하는 임상탁(任象托)(假名)는허가업시 입치를하엿슴으로 경찰의주목을 바더오든인바 우연한일로 입치관계자와 어쟁이되여 싸우는것을 형사에게 들켜현장에서 구인한후 엄중취조한결과 의생취체규칙위반(醫生取締規則違反)으로벌금오십원의언도를바덧다한다

高城郵便怠慢 人便配達常習

유실물이만타고일반은불평

【高城】강원도고성군고성우편소(江原道高城郡高城郵便所)의 우편배달은 태만하기가짝이업다는데 그내용을 드러보건대 수신인에게까지 도착되지안코 중간유실이만타하여일반수신인의 우편소에대한 불평과 비난이자자하다고한다 그런데 그원인은 배달부가 중간에서 연락배놀음을 상습적으로 하여그와갓치 되는것이라고하는데 좀더우편소 경영책임자의 충분한주의가 잇기를바란다고한다

업시 병세는점점심하야 생명이위태하게되자 최씨는 긔관계가됨을발견하고 최씨는 스스로 자긔병원에입원식혀 치료중이나 필경에는다리를 버혀내게되엿다는데 상당한일자가 걸리게되엿지마는 최씨는 정성을다하야 구호하는중으로 일반의 칭송이자자하다한다

玉泉洞에窃盜

【城津】지난이십삼일야 경에 성진군학성면옥천동 황증갑상점(城津郡鶴城面玉泉洞黃甑甲商店)에절도가침입하야 현금三十七圓을 절취하고 그밧안에 잇는 술까지 천천이안커마시고 도망한 단서는한쌍도가잇서 급보를접한 오천 후주재소에서는 범인을 엄탐중이나 그자취는오리무중이라고한다

統營公普校 優良生表褒

【統營】통영공립보통학교(統營公立普通學校)에서는 전교학생천수백명중에서 가장 학과가 우량하고 조행이방정한 삼명의생도에게 이십륙일오전 십시에 동교에서 생도표창식(生徒表褒式)을거행하엿다한다

【表褒生】▲六學年生秋組金讚坤(一五) ▲同竹組李根爀(一五) ▲同女子金敬兒(一五)

大東醫院美擧 孤兒를入院시키여

【慶州】경북경주대동의원원장최우환씨(慶北慶州大東醫院院長崔宇煥)는본시자선심이풍부하야 일반에게한업는칭송을바다오든바 금번에도 충남서천군동면십동 김영준(忠南舒川郡東面深洞金永俊)(三)이가혈혈단신으로 걸식방황타가 수남권에 경주로와서 누구에게인지구타를당한후 옴짝수가 업시

金再禁止과 一般物價動搖

仁川商工所發表

【仁川】견양내각(犬養內閣)의금수출재금지(金輸出再禁止)로인한경제적 파문이 적지안어 일반물가를등고케하엿는바이에대한구체적조사가인천상공회의소(仁川商工會議所)에서객월말의현재로 발표되엿는데 식료품(食料品)이가장만히등하지고 목재석재잡화(木材石材雜品)은 도로혀떠러졋스며 의료품비료연료(衣料品肥料燃料)가조금등요되엿는데 그중에가장만히 올는것은계란(鷄卵)이라한다 다음주요한물가지수(物價指數)를 들고북하는중소화륙년 사월을一〇〇으로한다(指數다都賣로)

品名		價格	指數
大麥	石	六圓	一三三
鷄卵	貫	三圓	一〇七
鹹石首魚	千尾	二八圓	一一七
玉葱	十貫	二圓三〇錢	一一一
太楡屋(衣料)	棚	一二三圓	一一一
大豆粕(肥料)	十六斤	一圓六錢	一〇四
松薪(燃料)	十貫	五〇錢	一一三
赤松(木材)	才	八錢	七六
板硝子(雜)	箱	六圓二〇錢	八七

永信校開講

【咸興】지난이십일에 함흥영신보통학교(咸興永信普通學校)가불의의 화재로 전소되엿슴으로 사백여명아동들은 갈곳업서 방황하게되엿다함은 이미보도된바 어니와그간의사회를 수차거듭한결과 지난이십육일부터개학하기로되엿는데 중하리례배당(中荷里禮拜堂)에 유이하년 즉일백삼십명을수용하엿스며 기독청년회관(基督靑年會館)에 高學年 즉 칠십명과 성경학원(聖經學院)에 사오학년 즉 이백이십명을 수용하고교수하게되엿다하며 오는 이월경부터그자리에다시건축하기로하엿다한다

洪城强盜事件 最高三年言渡

◇피고들은불복공소 公州法院洪城支廳서

【洪城】지난이십오일충남공주지방법원홍성지청(忠南公州地方法院洪城支廳)에서 강도미수피의자(强盜未遂被疑者)세사람의 공판(公判)이잇섯는바 이들은지난십이월이일 충남홍성군홍동면구정리(忠南洪城郡洪東面求精里)송하섭(宋夏燮)(三)의집에 침입하야 그날밤 돈을내라고 강청하다가 그대로행위를 감추엇든 사실이잇서 당지홍성경찰서(洪城署)에서는 권괴피의자로 동면수란리(同面秀蘭里)송순옥(宋順玉)(三)과 동신긔리(同新基里)권승화(權承和)(三)와 동구정리(同求精里)리금동(李今東)(三)세사람을 체포하야 엄중취조한후 검사국에 송치한후 공판에회부되야 수차심리를 계속하여오든중 그후여러증인등을 심리한후 다음과가튼판결언도하얏는데 피고들은 불복공소를제긔하엿다한다

被告 宋順玉 懲役三年

同 權承和 懲役二年六個月

同 李今東 懲役二年

安岳留置場滿員

【安岳】안악경찰서(安岳警察署)에서는구년말(舊年末)을 당하야 서원(署員)등이불면불휴로 대활동을 개시하고 각처에 잇는 범인을 검거하는 일방 범죄수사(犯罪搜査)에 착수한결과 이십일일까지 류치장에 류치된 범인이 절도(竊盜)사기(詐欺)폭력단(暴力團)도박군(賭博軍)등 삼십여명이나 되여 류치장은 만원이상에 달하엿다고한다

地方人事

▲坂本辰治郞氏(原州警察署長)新任人事次로二十日本報原州支局來訪

▲金薇泳氏(殷栗庶務主任)山田興三氏(殷栗郡屬)新任人事次去二十日本社殷栗支局來訪

▲佐佐木直己氏(庶務主任)轉勤人事次去十五日本報宣川支局來訪

▲張好福氏(本報華川支局長)去二十三日에局務交協次로本報楊口支局來訪

▲尹芝烈氏(本報北靑支局長)用務를帶하고廿四日十二時에咸化方面出張即日歸面

◇訂正=本月二十七日第六面記事中辛錫浩는申錫浩의誤植이압기玆에訂正함

◇取消申請=昭和七年一月二十二日同二十三日兩日間(馬山支局取扱)貴紙發行新聞에揭載한 高某가殺害를다시하려라는記事는事實과差誤가만사으며더욱이刑事云云記事는事實無根한記事이오니取消하여주심을伏望하나이다

一九三二年一月二十六日 高宗石 崔晋田

朝鮮日報社 貴中

◇訂正申請=昭和七年一月二十四日付貴報第三千九百八十號第六面에揭載된本聯合會記事「農總이不實하야그解消云云」의農總은金朝의誤이오니訂正하여주심을申請하나이다

一九三二年一月二十七日 義州農民聯合會 委員長 李敏

電氣모ー터講習會

◇時日 一週日間(自二月九日 至二月十六日) 每日午後一時부터午後四時까지

◇場所 朝鮮日報平壤支局

◇會費 金一圓

◇申請場所 (市內竊里四〇、海外學友協會事務所)(三鐵商會內 電話五二六番)(朝鮮日報平壤支局)

主催 海外學友協會

後援 朝鮮日報平壤支局

北鮮氷上競技大會

時日 一月三十日(土)午後一時半

場所 咸興城川江氷上

主催 咸興基督敎靑年會

後援 東亞、中央、朝鮮三支局

善山懸賞擲柶大會

一、時日 二月十一日午前十時(陰正月六日)

一、場所 龜尾驛前永華商會

一、會費 一圓(必히先金을要함)

一、申請二月十日까지本報支局으로

賞品 追後發表

主催 朝鮮日報社善山支局

後援 龜尾消費組合 龜尾酒造組合

井邑擲柶大會

時日 二月六日午後一時(陰一月一日)

場所 參加數에依하야決定

會費 二圓(申込期日二月一日까지)

賞品 一、置時計一個 二、목도리一枚 三、本報一個月

主催 朝鮮日報社井邑支局

新春擲柶大會

◇時日 舊正月二日(二月七日日曜日)午後六時

◇場所 京城府慶雲洞天道敎紀念館

◇會費 一圓(夕食券附)(定員五百名)

◇發賣所 鍾路樓左側獨立寫眞館 電光一九四一番

◇設備 擲柶二十組 醫師臨援出動

◇賞品 一等一人 白米三叺 二等二人 白米二叺 三等三人 白米一叺 四等六人 ... 十三人 萬年筆(三圓品)各一本 五等百二十五人 石鹼一箱式

主催 京城擲柶同好會

後援 朝鮮日報西部支局

熊川懸賞擲柶大會

時日 一月三十日午後五時(陰十二月二十三日)

場所 熊川市錦湖旅館

會費 一圓(必히先金을要함)

賞品 追後發表

主催 東亞、朝鮮兩支局

第一回 全鮮紙鳶大會

時日 二月十一日(陰正月六日)午前十時

申請期限 二月十日까지

申請場所 京城鍾路 大昌紙店 / 京城東大門外 金秀商店

參加金 二圓

賞 一等一人 二等一人 三等二人

競技場所 未定

鳶絲 사(박국실)에限함

主催 朝鮮日報京東支局

新春擲柶大會優待券

有效期間 昭和七年一月二十八日一日間

會費 一圓을八十錢으로

發賣所 鍾路樓左側獨立寫眞館 電光一九四一番

主催 京城擲柶同好會

後援 本報京西支局

新興下元川面農民 八百餘戶生路杳然

당장먹을것이업서굶고잇다 救濟가時急한問題

【新興】 함경남도신흥군하원천면민(新興郡下元川面民)들의참상은 누차보도한바 어니와 그들은 지나간 무진년대홍수에 다시만회키어려운 공권의 큰손실을당하야 이래사오년간 계속적으로 류리리산을거듭하면서잇든중 최근의상가상으로 작년의흉작은 그들의암경을 더욱암담하게 하엿다 지금현상으로보면 동면총호수천호미만중에서 저우 연명하는호수가 팔백호미만이오 그밧게팔백여호는 당장먹을것이 업는중만은소유물을팔고 그대로의 리아선상으로서 방황하고잇다 이러하야그들구제책은 실로초미에 급한사실이라고 일반의 물의가 분분한데 아직군이나면당국에서는 그구제책에대하야 이러타할복안이 지정되지안타고 추측되며 이들구제책은 실로인도상으로 보아서도 하로도등한히 할수업는것이라고한다

腹案은세웟스나 아직은發表猶豫 新興郡守談

이에대하야 신흥군수권(權)씨는 말하되 하원천면민구제에 대하야는 이미그구제책의 복안은 세웟스나아직 발표할수는 업습니다 그것은도당국의 지시를 드른후가아니면 발표할수업는 까닭입니다 하원천면도 평시는 비교적나흔모양이나 산지대중민들의 생활이더욱비참한모양입니다 나도(군수)어제(記者註=一月二十七日)하원천면에 출장하야 실지로조사하여보앗습니다운운

地稅안문다고 作權을移動

지세반분씩안무러낸다고 忠南大地主金某가

【大田】 충남부호김갑순(金甲淳)의소유로 대전대흥정(大興町)에잇는토지약일만팔천평과 동정에잇는약이만평소작인에게 대하야 올연지주김갑순대리송순영(地主金甲淳代理宋淳泳)명의로 소작권해제통지(小作權解除通知)가 지난이십일일부로 와 나는데 작인들은또밧게자기의 생명과가튼 작권을 빼앗기겟다는 가혹(苛酷)한통지가오매 아모 과실도업는 일반작인들은 불안한상태에서 울고잇다한다 이제 그소작인으로부터 그이작한다는 내용을 드러본즉 작년에도지를 년래(年來)납입하든대로 소작료를 지주대리립회로 그수확의반분씩 납입하엿섯는데 요전에 지주대리가 와서 지세(地稅)반분을곳납입하라함으로 권에업든일임으로 불응하엿든바 이와가티 돌연 이작통지가왓다는데 작인일반은 이구동성으로 가혹한 행동이라고 원청이자자하다 동정에서사는 사람이 근팔십호(八十戶)나되는데 권에 도조로 벼삽두하든터에 돈으로 이십원가량이나 하게된것이잇다 이와가든비례로 일반련도지가 엄청나게올라서 다른대로 떠나자니 자본이업서 못하고 그대로잇자니 도지를낼수업고 엇지하지못하야 한탄분으로 지주에대한원청의소리가 놉히일어낫다한다

強盜때문에 一般이警戒

光州署管內에

【光州】 전라북도남원과순창(全北南原淳昌)방면에서출몰하든강도단이 근일에전남지방으로 드러온형적이잇다하야 광주경찰서(光州署)에서는 비밀리에경계중이던바 순사이외에 이십명의 정사복순사로써 특별경계하는중이나 민간에서도각자더욱단속함이좃켓다한다

羅災同胞爲하야 救濟隊組織活動

【神戶有志들의努力】

【神戶】 니기시(尼崎市)조선동포촌(村)에 대화재로인하야 삼백여명의 동포가 거리에서 천막을치고 괴한에고통 한다는것은 본지에게보 하엿거니와 방금신호시조선인의 유일단체인 우리협친회(우리協親會)와조선인유지원에서는 본보신호지국 후원밋헤서 최시풍(崔時豐) 설동찬(薛東讚) 권해정 기외여러유지등 오십여명외구제대(救濟隊)를조직하여가지고 동정금(同情金)의복 쌀기타 여러가지모집에대활동한다 한다

羅南三氏의義擧

現金과物品贈與

【羅南】 함북라남초뢰정(咸北羅南初瀨町)에거주하는 현신흥신작유회사(北鮮興紳會社)에서고용으로 사러오는 문태제 장명일 김영택(文泰濟 金炳一 金永)

醫專昇格의 積極運動決議

학생들이삼만원의긔금적립 大會열고聲明發表

【大邱】 대구의학강습소(大邱醫學講習所) 생도일동은 지난이십일일 학생대회(學生大會)를 열고 동강습소를 의전(醫專)으로 승격코저 어듸까지든지 운동을 계속하자는 비장한 성명서를 발표하야 관계각당국과 각신문통신긔관(各新聞通信機關)과 유지공직자간에도 발송하엿는데 교수금으로 학비를 절용하고 한사람에이백여원식 모은것이 벌서삼만원가량이나되며 아직도계속커금중인바 그용도는 의전긔성회(醫專期成會)에일임하기로되엿는데 긔성회에서도 이돈으로 교사건축에 쓰지안코 의전으로승격된후 다른설비로 쓰게되엇스며 이백명의학생들은 이로부터 각방면을 통하야 맹렬운동을 계속하야 소긔의목적을 달성하려고한다

債務에졸려 結項自殺企圖

남매간에빗에졸리다못해서 【慘酷한殺伐의世態】

【渭原】 지난일월이십일일오후세시반에 평북위원군위원면고성동(平北渭原郡渭原面古城洞)삼백륙십팔번지송정련(宋正蓮)(二三)이란자는 정주동송묘지부근솔나무에 목을매여 자살코저하얏스나 마참 그친형되는송정업(宋正燁)이 가달려가서 거의절명케된것을 살려내엿다가 목이 무어 호흡이 잘통치못하야 고민중에잇슴으로 의생박홍국(朴鴻國)씨를청하야 응급치료를바더 생명에는 관계가업스리라는바 그자세한원인을 탐문한바에 의하면 그의생 박홍국의 처송○녀(宋○女)(三○)는 송정련의 친누의동생으로 칠십원이라는 채무로 말미암아 여러날을계속하야 돈내라고 조름으로 그날은 누의의집에차저가서 싸호다가 집으로 돌아오든길에 그와가티 자살코저 목을매엿든것이라는데 동긔

二百餘圓의 債權을又復燒却

지주와대부업자는대책강구 城津에만二千三百圓

【城津】 성진일대에는근래에 농조운동이 맹렬하여감에 따라 독히금년의 흉황이란 대흉작을긔회로 각농촌에서 자발적채권소각이 빈번하든바 이십육일에는 장현동가토골(藏賢洞加土谷)에서 장립삼십오년되는재 신명록(申明祿) 최창만(崔昌萬)등의발긔로 봉건적유물이란 채권을 리유밋헤서 해체하며 함께채권이백여원을 소각하엿다 그런데 그계는 초민들의저울에 파는나무에서 어든금액의 일활식을 모은더욱늘게한다 이로써 벌서칭하지추축한것이라하여일반의칭송을 진군하에 자발적으로 채권을소각한액이 이천삼백여원에 달하는데 일부부정 대부업자와지주들은 이런경향이 농촌에만연되면 자긔들의폐해가 크다하며대책을강구중이며 농조원들은 운동의 확대강화를 선언하여이대중들의반뇌주목을크게끌고잇다고한다

共濟고무工場의 株主總會開催

일년간순리익이삼천오백원 【勤勞階級의協同結晶】

【平壤】 삼년전 평양고무공장주와 직공대의 대쟁의사건으로인하야 희생된남녀직공이백여명의 열정으로 로동계급을중심삼어 조직된 부내신창정(新倉町)공제(共濟)고무공장은 그간 여러가지로 생산긔관의 중대한임무를다하고 다자다난한 국면을 해치고나온것이 벌서만일주년을 마지하게되자 공장의 성적은 월가월증으로 량호한성적을 보게되며 년산 십삼만원의 판매고에달하고 량호한성적을 발휘하야 순리익만 삼천오백원에 달하얏다는데 제일회정기총회를 이십팔일부내백선행기념관(白善行紀念館)에서 개최케되엿든바 정각인오전십일시에는 남녀주주이백명출석으로 총회를 개회케되엿든바 리사최윤옥(崔允鈺)씨가 개회를 선언하자 림시의장을선정하고 결의사항을토의한후 동일오후일시에 무사히폐회하엿다 한다

◇決議事項 主株審查 一年間經過狀況報告 營業報告 利益金處分 豫算案通過 規約修正

延日十五稧서 在滿同胞慰問

【浦項】 연일군(延日郡)구읍부근인사들로 망라하야 작년구월구일에 창립되인 십오계(十五稧)는 나날이 피폐하여가는 농촌의 현상을보고 농사개량의 필요를 늣기는동시에 사업금으로 각회원이 매월일원식 거축하여 실지로 농사개량에만은모범이된다하여 그계(稧)의간부로잇는 정상호(鄭相鎬)씨는 계원일동에게 모흔돈오원육십전을가지고와서 군색한농촌에서모은돈이라 얼마되지는안으나 만주에서 떨고잇는우리동포에게 보내달라는 부탁이잇섯다 더라

淫婦詰難타가 匕首에찔려

엇던혹한이비수로찔러서 被害者生命危篤

【神戶】 신호시용합구오치통팔정목 팔천삼백번지(神戶市八丁目八三○番地)에거주하는 김놀판(金○判)이라는자는 지난이십오일오후아홉시경에 오처소학교 판신국도공사장 부근(吾妻小學校阪神國道工事場附近)에서 일본녀자음부에게 룡담(?)을 하다가 돌연이 엇든혹한이 비수로찔러 생명이위독하다한다 남매간에 이와가튼행동을 감행한은 패륜의근본이라고 원근에 소문이자자하다한다

雲洞嶺上에 怪屍體發見

머리에독기자리잇는중국인 警察은犯人을嚴探

【慈城】 자성군(慈城郡)후창군(厚昌郡)과의두사이에 가로막힌 운동령이 운동령(雲洞嶺)이라 그령은 최저한영인데 지난십구일상오십일 시경하야 엇던행인이 그영을넘다가 중국사람의 죽은 괴시체를 발견하엿는데 두부에 독기로친 자리가 완연하다는바 범인은 아직체포치 못하엿는데 경찰당국에서는 엄중조사중이라고한다

靑年一名檢擧

【安東】 정북안동군(慶北安東郡)에서는 본서고등계원의 원조를엇어 지난십이일오후 이시경에 경북안동군 풍산면(豐山面) 방면으로 출동하야 청년한명을 검거하엿는데 그는 손주현(孫朱鉉)(二一)이란청년으로 공산운동의 혐의자인듯한데 이십오일에 본적지경찰서로압송하엿다

馬山被殺屍의 朴孃은異人同名

대구녀고보졸업생은허설 愈出愈怪의事件進展

【大邱】 경남마산(慶南馬山)의 괴사건의 머리업는 미인살해의 피해자가 재작일에 대구녀자고등보통학교(大邱女高)졸업 박순득(朴順得)이라고 일시세상에 전하엿스나 그실은 다른사람이요 순득이가 아니요 다른사람의가 진정한사건의 주인공이 대구남산정백칠십오(大邱南山町一七五)번지에 본가가잇고 학교도 보통학교 외외로 졸업하지못하엿스며 종래에 행실이로소문이 잇든데 죽은원인도 본가에 단녀간일이 잇는것을 정부배중(裵衙)이가 후에 구에다든정부가 잇서서 갓다온것이안일가 오해하야 그가튼범행을한것인듯하다는바 문제의배중은 행방이 상금불명이라고한다

自轉車窃取犯被捉

【金浦】 본적을고양군신도면향동리(高陽郡神道面香洞里)에두고 수월전부터 경성부연희장으로 두류하든 권종국(權○國)(二○)라는청년은 지난이십일날 아츰에 경성본정오정목(本町五丁目)중전자전차점(中田自轉車店)문압헤서 자전차한대를 훔치여가지고 그의친우인 김포군대곶면벽리(金浦郡大串面大○里) 김순국(金順國)의 집에와서 수일동안을 류숙한후 지난이십육일에 양곡시장(陽谷市場)에서 자전차를팔려다가 필경양곡주재소순사에게 발각되야 방금김포경찰서에 인치취조중 이라한다

妙齡夫人投身

【安東】 경북의성군비안면서부동(義城郡比安面西部洞)에도 녀자에게 단발령(斷髮令)을내리우든 신흥중국(中國)의한구(漢口)에서 얼마전에 친모가그리워서 도라온 유봉도(劉奉道)(十)라는녀청은 지난이십일오후한시경에 비안면서부동부근에잇는 김혼못에 몸을던저 자살을 도모한일이 잇섯는데 마츰한동리에 잇는 리치화(李致和)(四○)라는이가 지나다가 발견하고 곳구원해내엿스므로 한참동안 인사불성이되엿다가 소생되여 지금은 생명에는관계가업다한다

金城奉公團 懇親會開催

【金城】 김성봉공단(金城奉公團)에서는 새해를마지하면서 단원의 상호친목을 도모키위하야 지난 이십삼일 동회관내에서 간친회(懇親會)를열고 단장의사회

仁川關稅倉庫 玄米窃取犯檢擧

◇…조선인소년다섯명을

【仁川】 구세밑이닥처옴으로 인천서에서는 요지음 세말경계를 엄밀히하는중인데 이십오일밤늣게한시경에 인천항세관구내감시과창고(仁川港稅關構內監視課倉庫)부근에서 행동이수상한 두명의 소년을인치하얏고 또우편국(郵便局)부근에서 배회하는 수상한소년세명을 검거하얏든바 그들은모다 세관창고부근에 산적한 현미와 백미를 절취하라고하엿든것이며 지금것계속하야 그와가튼일을 한것이 판명되어 방금류치중이다

▲桃山町閔景奉(一四) ▲富川郡多朱面長連里李福山(一五) ▲花平里金明鎭(一九) ▲松峴里八三申長淑(一七) ▲內里崔順玉(一八)

天氣豫報

曇一時晴

高氣壓은滿洲北部에잇는形勢는 弱하고 小島附近에 低氣壓이 不安定하야 西朝鮮에는 小低氣壓이잇다 全般的으로 天氣는 조코 北鮮의 氣溫은 昨朝보다 五度內外 높혀나 明日은흐리겟다

昨日溫度 最高六度九 最低零下四度○

今朝 最低零下四度九

日本에獨裁政治가實現될가

一國一政黨的、或은軍事獨裁的 政治가實現될가?全世界를風靡하는파-씨즘은日本에엇더한作用을이르킬가?

◎軍部政治實現가능……安在鴻
◎「히트라」는未久에……李如星
◎팟소化의危險은엽다……金章煥
◎宇垣氏도有力候補者……金璟載
◎軍事內閣實現難……金炳魯
◎滿洲問題如何로……朱耀燮
◎時機는接近해온다……朴浣
◎南柯一夢……朱耀翰
◎現在政治도팟소化……陳榮
◎山本權兵衛로……薛義植
◎軍政合體의形態로……李仁
◎實現은困難할듯……咸尙勳

民族的公敵인 分裂主義者絶對打倒

派爭과地方熱의慘禍……李鍾麟 (南北、老少等四色黨派를痛嘆하야)
海內外派爭의歷史的考察……元世勳 (內外派爭의是非論)
民族自治區의問題……金明植
世界資本主義와南京統治……鄧演達遺稿
金再禁後의半島產業界……徐椿
朝鮮文化로聯盟의結成論……洪曉民
肺病生死十五年間……李光洙 (東京、上海、西伯利亞、서울等地를輾轉하면서十五年동안이나肺病으로呻吟하든사이 郵士、白麟濟안해許英肅女史의精誠을말하야讀者들울게한다)
痛哭의무덤 孫秉熙氏墓……柳光烈 方定煥君墓……朴熙道

三千里

二月號 定價二十錢(先金以外注文謝絕) 半年一圓十錢 一年二圓十錢
發行所 京城府嘉會洞百九十九 三千里社 振替京城四二八四
支社大募集

五大學府出身人材언·파레드

普成專門學校系人物全部 許憲。尹海。尹益善氏等三十年間에千名人材를내인
梨花女子專門系統의全人物 金活蘭。尹性聖氏等二十二年間에二百名의才媛을내인
崇實專門系人物全部 鄭仁果。邊成玉氏等二十二年間에 三百名人材를내인
延禧專門系의人物全部 李源喆。金允經氏等二十年間에三百名人材를내인
세부란스醫專系의人物全部 李容卨。洪錫厚氏等三十年間에三百名人材를내인
紹介

青年雄辯大會懸賞 第二回募集

人物評

朴興植氏 鮮一紙物社長 崔楠氏 東亞百貨店主……申泰翊
(全朝鮮의各新聞紙物을全部넘어잇는鮮一紙物과和信百貨店을가지고잇는新興財閥朴興植氏의過去及現在와東亞百貨店主로商界에雄飛하고잇는崔楠氏의人物評)

나의最初의著書에對하야
今의所感
無情……春園
法律實問題……李如星
나의懺悔……岸曙
白頭山登陟記……安在鴻
아름다운새벽……요한
國境의밤……파인

題號의뜻과命名者에對하야
東光……朱耀翰
農民……朴浣東
東亞日報……薛義植
中央日報……柳光烈
朝鮮日報……安在鴻
新東亞……朱耀翰
彗星……車相讚
三千里……金東煥

麻雀撲滅論……李晟煥
無產婦人運動論……金銀姬
코론타이의作品……金億

學生雄辯大會發表

◎民衆善導의策士待望……孫中學昌殷 許永
◎朝鮮은富者를찾는다……宋東星商業 秀
◎策士를職場에서……崔高普正昌 李映海
◎選評……安在鴻 李光洙

新婦로의二日間

光烈氏夫人金貴得

共產黨暗殺團

上海居士
土地問題와團體……(卷頭言)

朴仁德氏離婚의擁護

田有德
◎滿月臺의春光……岸曙
◎浮碧樓……파인

女記者가본朝鮮文士의初印像

……崔貞熙

女俳優의貞操

……李瑞求

新春文藝
偶吟……元世勳
눈……異河潤
病床吟……늘샘
小說 세멘트倉庫……秋赤陽
에스페란토欄……金億

特別畫報

◎愛國者 (獨逸에서온愛國者란이란近來의某名士를紹介)
◎在滿同胞를爲한各地招魂祭
◎新興하는學生演劇 (梨花女專延禧專門세부란스醫專等)
◎白衣同族을울니는樂壇明星

初戀記……獨鵑

◇交叉點 ◇笑話

名流女性五兄弟大行進曲

◎孫秉熙氏사님五兄弟
◎黃愛施德氏兄弟다섯분
◎許英肅氏와네분兄任

三千里社近刊好評

先導者의大論文集 平和와自由 定價一圓(郵稅十八錢) 李光洙作
朴英熙作小說評論集 定價三十二錢
革命家의안해 定價三十二錢
崔曙海作 紅焰 定價三十二錢
春園。요한。파인詩歌集 定價六十四錢
(先金以外注文謝絕)

此外에도萬卷書籍總具備注文歡迎!

東鐵의日本軍輸送 勞農露國서拒絶

日軍은不拘코出動

【奉天廿八日發電通】哈爾賓居留日人保護를爲하야二十八日午前四時同方面에出動命令을受한長谷部○團은突如中東鐵道露西亞側當局으로부터中東鐵道에依하야서의軍隊輸送을拒絶當하얏다同鐵道에依하야日本軍輸送에對하야는露西亞側當局에拒絶할만한權利가업는것으로日本大橋哈爾賓總領事及土肥原機關長은中東鐵道管理局長「루스네로푸」氏에對하야嚴重抗議를하엿다「루스네로푸」氏는本國政府에請訓을口實로應치안홈으로軍當局에서는交涉은뒤로하고決斷的輸送을하기로하고今夕부터滿鐵社員에게運轉을決行하려고準備中이다이때문에日軍의輸送은甚히遲延될뿐아니라夜間輸送은途中의危險이豫想되는關係로途中의危險이豫想되는에至하엿다

【奉天二十八日發電通】長春에잇던長谷部○團은中東鐵道露西亞側當局의拒絶을一蹴하고滿鐵社員의運轉으로午後四時二十分부터敢然히中東鐵道에依하야哈爾賓에出動을開始하엿다

從來員의名義를北滿細察을爲하야高級武官三名을北滿에派遣하야오기로되엿다

東鐵運行停止로 露總領事嚴重抗議

【哈爾賓廿九日發電通】露國總領事「스라우츠키」氏는本國政府의訓令으로張景惠及東中守備軍總司令丁超등에게東鐵南部線의貨客列車運行停止問題에對하야嚴重抗議하엿다

露武官北滿向

【哈爾賓二十八日發電通】露東亞衛軍「무큐힐하우스리」鐵道[illegible]

露國에서도 自衛手段取해 『카라한』氏의訓電

【哈爾賓廿八日發電通】二十八日午前十時五十分莫斯科政府外務人民委員職長가라한氏가哈爾賓總領事「스라우츠키」氏에對하야東中線道其他北滿에서의露國權益이今次兵變에依하야侵害되는境遇에露國은可及的自衛手段을取할것이라고電하여왓다

天津서運搬中인 日本綿布抑留 一般은日本態度注目

【天津二十七日發電報聯合】日本側의最後的通牒에依하야二日會府撤退要求가잇는此際昨夜七時日本商人泰信洋行의綿布約七百元이運搬中抑留되엿슴으로日本側은今朝부터領事의對策協議를[illegible]

市長의屈服으로 學生團憤慨騷亂

【上海廿八日發電通至急報】吳上海市長의屈服에憤慨한學生團은二十八日午後五時부터市政府에殺到하야說明을要求하고市長官舍의窓硝子를破壞하며各什器를全部破壞하엿다現地經濟手段을取하리라하여內外人이注視中이다

滿洲事件費와 減債基金繰入 一部中止案決定

【東京二十二日發電報聯合】政府는二十二日의閣議에서
一、滿洲事件費支出에關하야憲法第七十條에基한緊急勅令案
一、昭和六年度歲入補塡으로外入組中四千四百萬圓을中止에關한緊急勅令案을決定上奏하는同時에御諮詢手續을取하게되는데倉富樞府議長은平沼副議長과로金子子又는平沼副議長二委員長으로九名의審查委員을指名하야附託할터이라한다

吉、丁兩軍의對戰 馬、張의調停으로停止

【哈爾賓二十八日發電通】馬占山、張景惠의調停에依하야吉林軍과反吉林聯合軍과의間에妥協이成立되여反吉林聯合軍은哈市를明渡하기로되어이로써도一段落을지엇는데反吉林軍은退却에際하야中國街傅家甸을닥치는대로掠奪을始作하야埠內洋行도全部兵에게現金四千五百圓을强奪되고主人은打撲傷을바덧다

日中兩國에對한 軍需品諭出禁止 『데』氏上院에動議提出

【華盛頓廿八日發電通】民主黨上院議員데일氏는日中兩國에對한軍需品輸出禁止의動議를本日上院에提出햇다

樞府審查會 二緊急勅令案上呈

【東京廿七日發電通】滿洲事件費處分及昭和六年度減債基金一部繰入停止에關한緊急勅令案審議의樞府審查委員會는廿七日午後一時半부터樞府事務所에開會하고倉富平沼正副議長金子委員以下各委員二上對記官長과政府側으로부터犬養首相兼藏相高橋木大角各大臣以下關係官이出席하야
一、滿洲事件費處分에關한緊急勅令案
一、昭和六年度減債基金一部繰入停止에關한緊急勅令案
을細하야高橋藏相의說明이잇고質疑를거듭하엿스나決定을보지못하고午後四時十五分散會하고廿八日午後二時半부터審議를行하기로되엿다

奉天吉林間 長距離電話敷設

【商通奉天支社發】東北電政處長金鑛東氏는奉天、吉林間의通信完全을圖하고저奉吉長距離電話線을敷設하기로決하고調查員의派遣을命하엿다

龜城水利組合 設計代行終了

朝鮮土地改良會社에서는平北龜城水利組合(千六百九十町步)五峰水利組合(五百四十町步)의代行工事測量設計를終了하엿슴으로工事入札을施行할모양이다

肥資償還狀況

昭和六年十一月부터七年三月外지의期間中에償還豫定의農事改良利肥料資金(金額貸付資金)의十一月分의償還狀況은本月償還豫定額七十八口十萬六千八百九十二圓에期限後償還額四十五口六萬四千百四十三圓期限前償還額五口六萬九千三百三十圓本月償還計五十口十三萬三千四百九十三圓償還額總額一千四百七十一口三百五十三萬四千百十五圓으로殘額一千四百二十一口三百四十萬六百二十二圓이다

産地쌀이너무나와 港地는滿庫狀態

仁川未曾有의大在米 集散地로쌀사러오는奇現象

朝取期米市場 十年來의殷賑

最近仁川의在米는未曾有의大量으로倉庫는收容할餘地가업게되엇고一方產地方面은너무나온模樣으로與地서仁川으로米를사러왓다는것은所聞은아안이다何如間米의前途需給은不足함으로未曾有의在米도問題되지안이하고前年來邦業의買人氣는非常하야旺盛하야近日來朝取의出來高는十年來의殷賑을보이엇다大體朝鮮米의十三四圓의市勢는너머低價하야合格米는十五圓台를하여도無理하지안코이價格이안이면營農方面은적困難할모양이다前途는엇더타말할수업스나大勢高라는事實은日本朝鮮의實收로보아疑心할餘地는업다朝取로서는仁川支店의取引이振興하고本店의株도前日는六千이나되어서當期의一個詑當은問題가안인現狀이다

米倉借庫中止

米倉在庫는二百十六萬八千餘俵에達하야月末外지는二百二十萬俵를突破할形勢인바會社側에서는新規借庫를中止하고現有倉庫로充當하기로決定하엿다

釜山倉入拒絶

朝鮮米倉會社에서는釜山鎭南浦仁川은滿庫이오收容餘地가적은一方釜山은滿庫로入庫受付를表面拒絶하기에至하얏다但小口分은受入하는모양이다

京城商議의 滿蒙視察日程

京城商議所에서計劃中인滿蒙視察團旅行日程은十五日間으로서朝鮮奉天大連山營口大連旅順四平街鄭家屯齊齊哈爾哈爾濱長春吉林鐵嶺의順序로視察調査할豫定이라한다

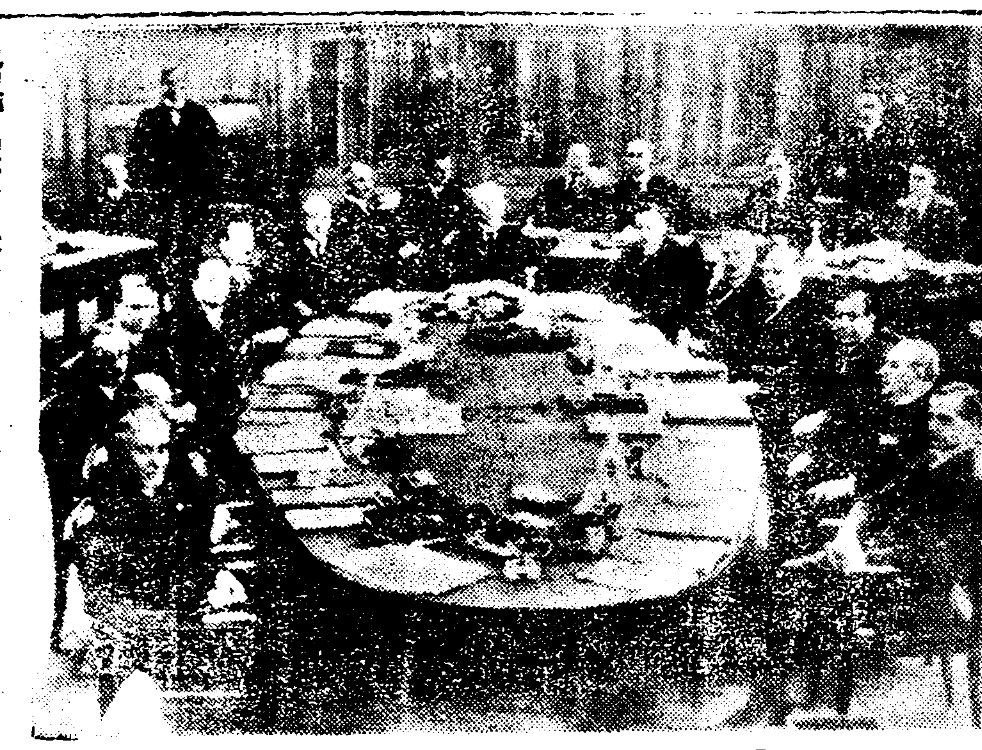

세젤銀行家會議 【세젤ー瑞西發聯合】賠償問題를中心으로過般세젤에서開催되엇던世界銀行家會議의光景인데寫眞은左로부터瑞西代表엘、지、벨또시에氏또卜테博士、日本代表松山晉次郎氏、유고스라비아代表베리만博士、同미하엘博士、瑞典代表에아또백氏、佛代表자리스、쉬아스트氏、和蘭代表도진氏、獨逸代表뽀、캐로시이구남지올博士、米國代表월터、의빌드氏、伊代表베네두치氏、英國代表레이톤氏

滿鐵서本社를 長春에移轉?

奉天說도不無하나 將來重要性을보아

滿鐵의事業은北滿과의關係가더욱緊密하게됨을딸아本社를奉天에移轉한다는等傳聞이잇스나移轉에는一千萬圓以上의經費를要함으로急速히는實現될것갓지안이하다그러나今後東北交通委員會가吉會線、長春線、數化海倫間大賚、齊齊哈爾間等의建設이됨을딸아서長春의位置가더욱重要하게됨으로滿鐵에서는移轉을決行할時는奉天보다도차라리長春에移轉할豫定이다從來長春은飮料水의缺乏이大都市建設에는障害를주엇스나最近調查한結果松花江支流의上流에極히優良한飮料水를發見하야滿鐵本社를移轉하여도充分히供給할能力이잇슴을確認하엿다한다

可部製糸工場 三井賃借繼續

破産된株式會社可部商會의青葉町製糸工場은依然三井物産과賃借를繼續하고잇는바三井으로는同工場을入手買取하지하여서製糸營業을繼續할意思는없는듯하다한다

米印으로부터 英國에現送

紐育서三百二十萬弗 印度서百二十八萬磅

【푸리마스廿八日發電通】「프레지덴트·하ー딩그」號는本日紐育에서三百二十六萬弗의金을英吉利에現送하엿는바此와前後하야印度로入港할「만주리」號도百二十八萬八千九百五十四磅의金을輸入하엿다

英國全國家의 債務借換計劃

總額七十億餘磅 七千萬磅節約?

【倫敦廿六日電通發電】데이리-에기쓰푸렛스紙財政記者의報導에依하면英國政府는全國家債務의大大的借換計劃을考慮中으로共金額은七十億八千二百萬磅에達할모양이라叫右借換으로現在平均利率의五分以下를三分으로引下할것으로此에依하야年額七千萬乃至七千五百萬磅의節約이될모양이다

크레디트全部償還

英蘭銀行에서 米佛에千五百萬磅식 金準備減치안코서

【倫敦廿五日發聯合】英蘭銀行은二月一日에滿期에達할紐育聯邦準備銀行及佛國銀行의信用設定各一千五百萬磅을償還할旨를公式으로發表하엿다此에依하야昨年八月磅爲替維持로米國佛國兩國에서借款한五千萬磅의償還은全部完了될모양이다此償還은英蘭銀行이金準備를減하지안코行할듯하다한다

金銀의複本位制 米國上院에提出

【華盛頓廿五日發聯合】「모리나」州選出民主黨上院議員「하ー웰라ー」氏는金銀複本位制案을上院에提出하엿다氏는그提案理由를說明하야余는十六對一의公定比價에依한金銀複本位制를提案한다政府의經濟難打開策은全部穩當치못하다刻下의經濟는打開의途는物價回復의外에업다余의金銀複本位制는何人에게도損害를보이지안코極히公平하게그目的을達成할수잇슬것이다

舊正決濟平穩豫想

中國商人의需資激減 「銀行方面比較的閑散」

舊正切迫으로朝、中人方面의決濟資金의準備가漸次作되엇는데今年은例年活況을뙤우던中國商人의需資가激減하야非常이적은가닭에各銀行의資金準備도例年에比하야比較的적은模樣이다따라서큰問題는이러나지안코平穩이보일듯하다

이다따라서金融方面도舊歲末의資金需要가比較的적어서大體로昨年末에이미回收가만코舊歲末資金의回收에는걱정이업다中國商도旣히取引이激減한者가만코殆히取引이적어서無事히越年될듯하다더욱小商人方面은新年末先高를豫想하고急히商買力이增大되엿음을바더舊歲末의購買力은例年의半도차지못하도록閑散、다

舊歲末商況 購買力減退로

例年의半도못되는不振 再禁景氣도虛事

例年舊歲末에는閑散하던諸商品이漸次活況을되위하야勸도旺盛한것이普通이나今年은金再禁止後物價가騰貴하야商況이活況을되엇슴에도不拘하고過年의穀物不振에로地方과都市를通하야購買力이減殺되어昨年末에比하야新着이不振하다即舊正實需方面은布木類、朝鮮雜貨、食糧品等地方에서의注文이적고또商況이不安定、買惡惡貨等으로出廻가不振狀態로되엇다만稅期가直面한關係로放賣品의出廻가잇스나大槪는賣物이旣[illegible]

要컨대昨年末金再禁後物價의暴騰으로景氣回復을豫想하고一般商人은活氣를보엇스나地方農民의手持品이업슴으로値上에依한利益을보지못하고또旁觀又는騰貴하지안어一般不況의色을이하는傾向이잇다따라서農村의購買力은枯渴狀態로一般目前不安賣入을避하야商品이閑散한다

朝鮮에도 保險業令

目下立案中

朝鮮에保險業及有價證券賣買仲介業을目的으로한組合의取引所等業務에關하야는朝鮮에會社令에依하야業務의監督을하여왓스나適當取引所의管督을朝鮮取引所令에保險取引所의實施로正九年四月制令第七號會社令改止에關한法令으로保險業有價證券賣買仲介業을別로制定하야適用하고저目下總督府商務當局에서는立案研究中인바有價證券賣買業에關하야는當分舊會社令에依할수밧게업나한다

土地改良總會

五萬五千圓缺損

朝鮮土地改良會社의定時株主總會는二十七日午前十時二十分부터同社會議室에서開會한바當期業績은土改計劃이米價低로不況에陷하얏슴으로不振을未免하야드듸어五萬四千九百餘圓의缺損이되엿다

熊東及鎭東面 漁業組合指定

一月廿九日付總督府告示第三十三號로써朝鮮漁業組合規則第十五條第二項規定에依한漁業組合은左와如히指定되엇다
一、慶南熊東大鎭東面漁業組合은[illegible]次에「熊東漁業組合鎭東面漁業組合」을加함

株式 躍騰 奔進

市勢와商況(廿九日)

前場先高後低

前場은東新이百七十七圓四十錢에昨後止보다一圓高寄後五十錢이잇섯스나高價警戒로小波瀾이엇스며大新은八十二圓八十錢에反落大引이고鐘新은九十錢高寄後新刻이다가八十一圓五十錢으로一圓高인後三圓二十錢에까지올나갓다가三圓二十錢에終하얏고朝新은二十四圓五十錢에七十錢高寄後二十五圓丁에까지暴騰이엇다가四圓臺에서混戰이고四圓五十錢大引이엇스며朝紡은三十一圓五十錢一本이엇다

後場暴騰

後場은東新이百七十九圓四十錢에三圓五十錢暴騰寄이고大新도八十三圓九十錢에二圓暴騰寄이오朝取新은二十五圓五十錢에

大逆轉은萬無

東新은百八十圓臺門內外의好勢外지잇고나서도큰反落이업시依然히强調를不失하야市勢의前途를엽수하엿는것이잇는데利喰後果然또新高值斷함키어려운그만큼上値여地도大事其他에對하야懸心을더가지게하는것이잇는모양이나大勢에는큰懸材料가나오지안는限은大逆轉은업슬것도가터보인다

株界六感

◇上에放感인것을보면또는熱狂치안코警戒를不息할을보면上價가더남어잇는것가티보인다
◇日本의金輸出再禁止는世界經濟의現勢를無視하고엇마나한效果를내일지考慮의必要가잇고
◇또는再禁止第一回의週正을마커가지고金融界의推移를보아야할것이잇슬뿐아니라職場大라던지또는處分賣物가相當할것을생각하면一氣騰이歇[illegible]
◇選擧對策의好感과前途大樂觀의二大材料를가지고오르는이市勢에對하야서는理論을가지고또는수는업고人氣에追隨할이可能矣

朝取株續暴騰

東新等日本株式의騰勢가큼을딸어朝取新甯株에도買氣가勃發하야騰勢되는市勢가買買高激增에依하야業績樂觀外지겹처서處分物이外지적어지고場마다高價로올느기만하는터인데今前場은東新等은先高後低이엇지만朝取株만은獨强之勢로舊株는五十三圓五十錢新株는二十五圓으로大新高價에爆騰되어活況이엇다

期米 伸悩 商勢

前場小押

前日强保合이더니今朝阪地初付二十五圓九十九錢인九丁反落을入하나當地는前日阪地高에追隨치아니한訂正으로二十二圓八十錢이昨止同價로始한後六節外지는八十七錢에膠着이다가阪地의低移로漸次下押하야結局六十四錢에前場을止하엿다

月初高豫想

東西市場의當限納會도平凡하엿고當地도比較的無風狀態인바月末關係로小口賣方의利喰物이出하야多少下押氣味나越月後에는台으로도恒例의月初高를豫想하는總選擧를앞두고日銀利下說도잇는便이多하다何如間實收發表에依하야供給不足이明白하게되엇고米價對策도期待되는터임으로大

豫想과가티與黨이勝利를得케될時는賣方의總踏上을演케될모양인즉値頭이高하다고賣込도危險
◇總選擧外지는高價에飛付는警戒하고下押處는買拾함이得策일듯

米檢國營官制 年度內에公布

米檢査令은年度內에公布하기로되엇다한다七年度부터實施豫定인米檢査所의國營은追加豫算으로實施하게되는것이나이에伴하는官制의制定及米[illegible]

後場頭重

後場은二十二圓七十八錢에前場後二節十五錢에十一丁高로始하고[illegible]

幾分頭重商勢 高値鍛鍊平

當面에强材料는一巡하얏스나總選擧의結果與黨이勝利할것을豫想하고政府의買米를持續하는바低價에서近六百丁鼎하엿고各集散地에는在來가豊富하며解散前絕對多數를占하얏든野黨의地盤을大部分破滅시킬는지總選擧의結果는아직未知數에屬한바임으로政局의不安도不無하야此後一氣를騰치못하고稍稍頭重商情을示한다그러나大體로深押은無할것이오鍛鍊을더한後다시上騰할것으로보는便이多하야下押處는買向하는人氣이다

米—豆—餘—話

◇當限은結局平凡하게納會를告하바新甫는昨後二十二圓八十一錢으로前日의高價를僅히一錢上廻한後伸悩氣味
◇아모리前途高를豫想할지라도低價에서六百丁이나奔騰한時勢를買進키어려운가닭
◇總選擧의結果는大體로與黨이勝할것을豫想하는바이나世事는難測

仁川當限受渡

今前場納會를告한當限受渡의數及價格은左와如하다
受渡店別
價格 二十一圓九十錢
石數 一萬二千九百石
渡方 [illegible]
受方 [illegible]

堂島前場情報

【大阪廿九日發電報】今前場은東京側賣物과地場의弱氣筋이[illegible]

京城延

前場小軟

前場은二十二圓六十錢에寄後六十錢이엿다가高에셔保合이다가六十八錢을低價로結局五十九錢에止場하얏다

後場伸悩

後場은二十二圓六十三錢에始場後二圓六十九錢으로三回止는五十五錢에更高이엇고別關과가티止場하다

各地正米

◇京城底强 市中의實行이順調이오價값에는買氣가잇스나低價에는所持側과商地가모나賣驕하야人氣가底强하야三마ー크三等二十一圓九十錢四等二十一圓六十錢으로十錢高이엇다
◇仁川底堅 入荷不振이오當用口의去來도업고閑散하야人氣調이오在庫는漸增하나先高豫想으로産地가强하야人氣도底堅한丸キ三等二十一圓九十錢四等二十一圓六十錢으로十錢高이엇다
◇釜山反撥 定期强保合으로目前反撥豫想이잇서籍出不振임과低値警戒로氣配가反撥하야三等二十二圓六十錢四等二十一圓千五錢高이오賣物六千叺中四千五百三十九叺의去來가잇엇다
◇大邱强堅 一般으로[illegible]
◇群山上向 [illegible]
◇木浦不變 [illegible]

仁商議役員會

開港五十年紀念 其他事項을附議

仁川商工會議所에서는二十八日午後七時役員會를開하고仁川開港五十週年紀念祝賀에關한件及其他事項을協議하엿는데吉田會頭의指名으로金容奎、太田忍、永井房吉、今井吉之、奧川米太郎五氏에게祝賀準備委員을囑託하고時日等은府議側委員과協議하야決定하기로되엇다

國債와證券類 同一視는不可

藏相의意響

【東京二十九日發電報】高橋藏相은國債가他證券과同樣으로取扱되여資產評價되는時價로서計上하는것은不當하다하야國債로서의特殊한取扱을할것이라는見地로其具體的方法을考慮中이나[illegible]

株式

朝取短期 / 大阪短期 / 代引算定日步 / 朝取短期賣買高 / 大阪長期 / 東京短期 / 東京現株前場 [illegible]

期米

朝取期米 / 群山期米 / 大邱期米 / 釜山期米 / 木浦期米 / 大阪期米 / 東京期米 / 各地期米 / 朝取販賣高 / 輸入倉荷 [illegible]

延取

朝取各限後合 / 京城正米 / 仁川正米 / 大阪市中在米 / 大阪綿糸 / 大阪綿花 / 橫濱生糸 / 大阪砂糖 / 海外砂糖 [illegible]

朝鮮銀行券 / 日本銀行券 / 日本金利 / 對外爲替 / 海外經濟 / 京城手形交換 / 京城綿米布時勢 / 고무原料時勢 / 滿洲各地商況 [illegible]

朝米店 丸三 本位 客領 玉 金福